FOI SUSPENSO, POR TRINTA DIAS, O PROTESTO CAMBIAL DE TITULOS

Diario Carioca

Fundador: J. E. DE MACEDO SOARES

Anno V — Numero 1.211 | Rio de Janeiro, Quarta-feira, 20 de Julho de 1932 | Praça Tiradentes, n. 77

Bibliotheca Nacional Av. Rio Branco

BIBLIOTHECA NACIONAL DO RIO DE JANEIRO CONT. LEGAL

O MOVIMENTO CONTRA O GOVERNO PROVISORIO

PROSEGUEM AS PROVIDENCIAS DE CARACTER MILITAR — FOI SUSPENSO POR TRINTA DIAS O PROTESTO CAMBIAL DE TITULOS

O dia no Cattete

Sem o menor interesse o dia de hontem no Cattete.

Apenas estiveram em conferencia com o chefe do governo provisorio os ministros Oswaldo Aranha, Mello Franco e Espirito Santo Cardoso e coronel Manoel Rabello.

Suspenso por trinta dias o protesto cambial de titulos

ENTRA HOJE EM VIGOR O SEGUINTE DECRETO:

"Artigo 1º — Fica suspenso, em todo o territorio da Republica, pelo prazo de 30 dias, contados da data do respectivo vencimento, desde que este occorra entre 19 de julho de 1932 e 20-8-32, inclusive do corrente anno, o protesto cambial dos titulos em moeda nacional que vencerem entre estas datas, suspendendo durante tal prazo a exigibilidade dos mesmos.

Paragrapho unico — Durante o prazo da prorogação concedida pelo artigo 1º, as obrigações que não estiverem sujeitas a juro convencionado vencerão o juro annual de 9 %.

Artigo 2º — Os effeitos deste decreto só abrangerão as operações effectuadas antes de sua publicação.

Rio, 18-7-32. — 111º da Independencia e 44º da Republica.

A guarnição de Goyaz desligada da 2.ª Região Militar

O chefe do governo, attendendo á necessidade ditada pela actual situação, decretou hontem:

"Artigo 1º — Fica provisoriamente desligado da 2ª Região Militar e incorporado á Circumscripção Militar o territorio do Estado de Goyaz; revogam-se as disposições em contrario.

Rio, 18—7—32 — 111º da Independencia, 44º da Republica".

O general Borba foi reformado

O chefe do Governo Provisorio assignou decreto na pasta da Guerra, reformando, "como incurso nas disposições do artigo 1º do decreto n. 19.700, de 12 de fevereiro de 1931", o general de divisão Firmino Antonio Borba, percebendo as vantagens relativas ao posto que tem na reserva de 1ª classe.

A Central do Brasil vae ficar subordinada á pasta da Guerra

Estão em entendimento os ministros da Viação e da Guerra, no sentido de passar á disposição desse ministerio, emquanto perdurar a actual situação, a Estrada de Ferro Central do Brasil.

Para evitar a dualidade de directoria na referida Estrada, que já tem um dirigente militar, o titular da Viação resolveu que, sendo aceita a sua suggestão, ficará o actual director daquella ferro-via á disposição do seu ministerio.

Substituido no commando do 9.º R. I. o coronel Osorio

Tendo o governo de aproveitar em outra commissão os serviços do coronel Ataliba Osorio, que, por ordem do commandante da 3ª região, assumiu o commando do 9º regimento de infantaria, ha dias aqui chegado procedente de Pelotas, foi esse official retirado daquelle commando.

Para commandar aquella unidade foi designado o tenente-coronel Euclydes Fleury, que hoje mesmo assumiu aquelle cargo, que lhe foi transmittido pelo coronel Ataliba Osorio.

As tropas que seguiram para o Sul de Minas

BELLO HORIZONTE, 19 (Do correspondente) — Segundo uma communicação official, o commando da Força Publica do Estado fez seguir para o Sul de Minas tropas constituidas do 11º Batalhão de Infantaria, sob o commando do major João Lemos Silva. Até este momento, adeanta a nota official, já se deslocaram para o Sul de Minas, o 1º, o 2º, o 5º e o 7º batalhões de infantaria e o 11º B. I. P., bem como o 15º B. I. P. O Regimento de Cavallaria, tambem partiu, sendo todas essas tropas distribuidas no Sul do Estado, para defendel-o da possibilidade de qualquer invasão, ficando tambem á disposição do commando da 4ª Região Militar. Acha-se tambem concentrado — adeanta-se ainda officialmente — com os mesmos objectivos, o 4º Batalhão de Infantaria e o 13º B. I. P., com cerca de seiscentos homens. Até este momento, entretanto, as tropas da Força Publica ainda não sairam dos limites do territorio mineiro.

O governo mineiro fechou a Faculdade de Direito de Bello Horizonte

BELLO HORIZONTE, 19 (Do correspondente) — Os estudantes filiados a varias associações academicas vinham, ha dias, convidando a classe para uma reunião na Faculdade de Direito. Não tendo sido bem explicados os objectivos dessa reunião, o governo resolveu fechar a Escola.

O dia no Ministerio da Marinha

O almirante Protogenes Guimarães, que dormiu em sua residencia, á Ilha do Rijo, chegou hontem, ao seu gabinete de trabalho, antes das 8 horas.

Quando o titular da Marinha chegou ao ministerio já encontrou um desusado movimento de pessoas, que aguardavam a sua chegada.

O ministro da Marinha recebeu em conferencia o capitão Adalberto Nunes, director da Aeronautica, o almirante Bento Machado, chefe do Estado Maior da Armada; o almirante Hugo Roure Mariz, chefe da Esquadra e outros officiaes de terra e mar.

O pharol da Moéla está apagado

O capitão de mar e guerra Henrique Melchiades Cavalcanti, chefe da Directoria de Navegação do Rio de Janeiro, em aviso n. 66, communica aos navegantes que se acha apagada a luz do pharol da Moéla, no Estado de S. Paulo.

150 animaes para o serviço de campanha

O ministro da Guerra autorizou o coronel Luiz Carlos de Moraes, director do Serviço de Remonta do Exercito a fazer acquisição de 150 animaes para servirem em campanha.

Pediu demissão o director da Secretaria da Policia

O dr. José Pacheco Dantas, director da Secretaria de Policia, em carta dirigida ao capitão João Alberto, pediu demissão do cargo allegando motivos de saude.

Exonerou-se o chefe do gabinete da Central

O dr. João Canosa, chefe do gabinete da directoria da Central do Brasil, renovou, hoje, ao director militar da E. F. Central do Brasil, o seu pedido de exoneração, tendo o capitão Lima Camara resolvido, porém, que aquelle funccionario permaneça no cargo por mais alguns dias.

Um appello do Cardeal

O secretario geral do arcebispado, revmo. conego Francisco de Assis Caruso, baixou, hontem, o seguinte aviso, sob n. 236, e dirigido a todo o clero e aos fieis catholicos:

"Sua Eminencia o sr. cardeal arcebispo ha por bem ordenar o seguinte: I — Continuam em pleno vigor as preces já determinadas, quando da publicação da encyclica "Caritate Christi compulsi"; II — Todos os revdos. srs. sacerdotes dêem como "pro re gravi", a oração que vem na Missa "Pro Pace"; III — Repitam-se, com frequencia possivel, as orações collectivas dos fieis; exposições solennes, horas santas eucharisticas, ladainhas, etc.; IV—Além das costumadas "Ave Marias", os sinos das egrejas ,ás 21 horas darão todas as noites, nove badaladas compassadas, como um convite a todos os homens de fé, onde quer que se achem, para que durante alguns instantes se recolham em oração pelos que estão soffrendo os horrores e perigos da guerra. Curia Metropolitana, 19 de julho de 1932. — Conego Francisco de Assis Caruso, secretario do Arcebispado."

Em torno do problema da alimentação do povo

UMA "ENQUETE" DO "DIARIO CARIOCA" QUE REVELA AS BOAS CONDIÇÕES ACTUAES DO COMMERCIO VAREJISTA

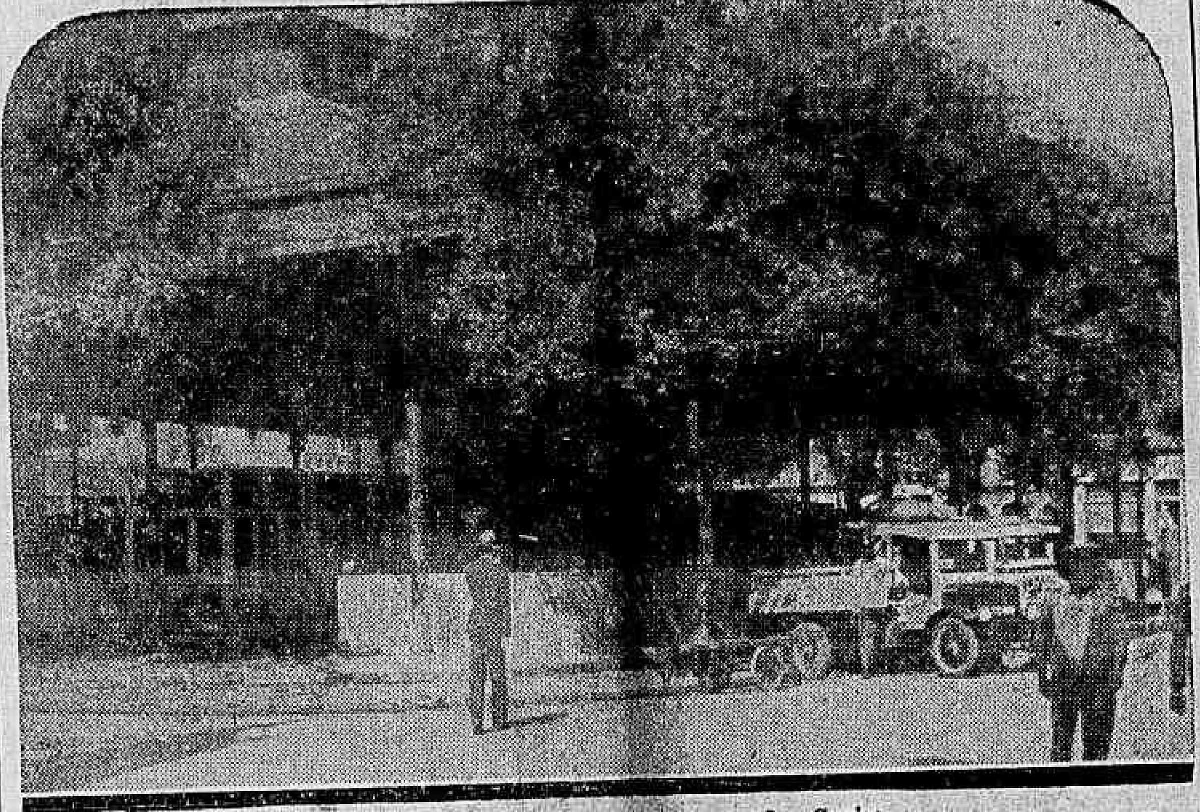

O mercado municipal do antigo largo do Capim

A cidade vive uma hora de apprehensões, quanto a annunciada alta de preços dos generos de primeira necessidade.

E' natural que os acontecimentos de São Paulo, dêem motivo ou, pelo menos, sirvam de pretexto para a especulação desenfreada dos exploradores da bolsa do povo sobre a situação afflictiva das classes pobres.

O DIARIO CARIOCA resolveu ouvir o commercio afim de constatar o que ha de verdade a respeito da alta dos preços de generos de primeira necessidade.

NO LARGO DO CAPIM

O largo do Capim foi o local escolhido para o inicio da "enquête", pois ali existe um importante mercado, que abastece a maior parte dos habitantes da zona central da cidade.

A CARNE VERDE

No "Açougue Victoria", da firma Azera Sobrinho & Aguiar, obtivemos informações a cerca do preço da carne verde.

O proprietario desse açougue se referiu á possibilidade da alta do preço da carne, dizendo que o commercio varejista, está se sentindo prejudicado, porque o preço da carne no Entreposto de São Diogo havia sido augmentado, na ultima semana, de 200 réis emquanto os açougues mantêm os preços da tabella official.

— A carne, disse-nos o nosso informante, passou de 1$100 para 1$300 e nós continuamos a vendel-a de 1ª a 1$700, de 2ª a 1$400 e de 3ª a 1$200, e 1$000 e 800 réis.

Encerrando as suas declarações, o sr. Azera declarou que o phenomeno da falta de carne registrada em varios bairros da metropole, tem as suas causas bem conhecidas: ha os que compram quantidades exaggeradas de carne, que são os freguezes de posses, com prejuizo de grande numero de consummidores, que ficam sem o producto.

NUM ARMAZEM

No "Armazem Ermida", situado no mesmo local, passamos a examinar a tabella de preços, tendo durante esse tempo, ouvido do gerente do referido estabelecimento que não havia nenhum augmento digno de nota até aquelle momento nos preços dos generos.

— E o café, não subiu?, indagamos do negociante que servia apressado os seus freguezes.

— Ha, em certas marcas, um augmento de 200 réis, para o typo extra...

Agradecendo a resposta, deixamos o commerciante em paz e fomos ao "Armazem Herminios".

A ACÇÃO DOS ATACADISTAS

Allegamos a nossa condição de reporter e dissemos que desejavamos saber o que ha de certo quanto ao augmento do preço dos generos de primeira necessidade.

— Da parte dos varejistas, nada de augmento. Apenas, podemos adeantar ao DIARIO CARIOCA que houve no mercado atacadista ligeiras alterações nos preços. A batata foi augmentada em mais 100 réis por kilo; o arroz de primeira de 5$000 a 6$000 por sacco; o feijão preto, de 2$000 a 3$000 por sacco e o milho em 4$000 por sacco, sendo que a banha baixou 20$000 por caixa. O resto, todo o mundo conhece: os varejistas são obrigados a cumprir a tabella e os atacadistas...

NO MERCADO

Dahi, tomamos rumo do mercado, dispostos e passamos a ouvir os quitandeiros.

Paramos em frente a uma barraca e indagamos dos homens que ali trabalham sobre o commercio de verduras.

Entreolharam-se desconfiados. O mais desembaraçado do grupo de quitandeiros se approximou e disse:

— Estamos fazendo pouco movimento. Os srs. são de jornal?...

— E' verdade. O DIARIO CARIOCA quer informar com segurança aos seus leitores se teremos a alta dos generos de primeira necessidade.

— Uma boa opportunidade, — respondeu o quitandeiro, sorrindo. — Pois, os nossos amigos têm aqui o que se passa. Nos não temos feito grandes negocios, porque tudo nos custa muito caro. Vejam este absurdo: uma caixa contendo mais ou menos 24 kilos de tomates, custa-nos 70$000 e somos obrigados, pela tabella a vendel-a a 700 réis o kilo. Quer dizer, portanto, que não conseguimos lucros mesmo insignificantes. Quanto ao repolho, verificamos que um jacá é comprado por 38$000 e, traz o peso de 18 kilos, para ser vendido pelo varejista a razão de 1$200 o kilo. O quitandeiro continuou. Não ha motivo, portanto, para um possivel augmento de preços.

— O xuxu', nós compramos do especial, um cento por 12$000 e a tabella manda vender a 1$200 a duzia...

Ahi têm os leitores o que se passa no mercado varejista dos generos de primeira necessidade.

A nova ponte sobre o Tamisa

LONDRES, 19 (A. B.) — Foi hoje inaugurada pelo rei Jorge, a nova ponte, de cinco arcos, construida em Lambeth, sobre o rio Tamisa. De graciosa estructura, a ponte é toda em aço, coberto de folhas finas de granito, e munida de pequenas columnatas encimadas por globos de illuminação. Seu custo foi orçado em 550,000 libras, e póde ser considerado como um dos grandes melhoramentos ultimamente introduzidos na cidade, visto como veiu facilitar as communicações, ligando a parte oriental a occidental e passando pela capital. A ponte foi construida por Sir Reginald Blomfield e construida pelos srs. Dorman, engenheiros bem conhecidos.

A cerimonia inaugural teve desusado successo pela novidade de sua realização, visto como suas magestades, assignaram o livro do Conselho fazendo a doação da nova ponte ao povo britannico, servindo-se depois o rei Jorge da propria penna para estabelecer o contacto electrico, permittindo que as barreiras que atravessam a ponte se elevassem perpendicularmente no ar, abrindo desta fórma livre passagem ao transito.

Milhares de crianças, que formavam fileiras, irromperam em acclamações. Quatro trabalhadores, representando os operarios que fizeram a construcção da nova ponte foram apresentados pessoalmente ao rei.

Victima de um accidente a senhorita Leopoldina Bello

A Rainha da Colonia Portugueza do Brasil vae ser operada

Senhorinha Leopoldina Bello

Lisboa, 19 (Havas) — Informações de ultima hora annunciam que a Rainha da Colonia Portugueza do Brasil, senhorita Leopoldina Bello, foi victima de um para S. João da Madeira, onde se organisaram grandes festas em sua honra.

As noticias são laconicas e precisam apenas que a senhorita Leopoldina Belo fracturou a perna e foi transportada ao hospital da Macieira, afim de ser operada.

A Conferencia Imperial de Ottawa

OTTAWA, 19 (A. B.) — Chegou hoje a esta cidade, a delegação britannica á Conferencia Imperial, tendo sido recebida enthusiasticamente por grande multidão. O chefe da delegação, sr. Stanley Baldwin, num discurso pronunciado, referiu-se ás diversas conferencias havidas durante a viagem a bordo do vapor "Empress of Britain", em que viajavam, accrescentando queos resultados já obtidos são um signal de bom augurio de proveitosa cooperação, que, como elle proprio espera, será continuada nas proximas reuniões nesta cidade.

Em plena revolução!

AS DESORDENS PROVOCADAS PELOS COMMUNISTAS ALLEMÃES

Marechal Hindenburgo

Berlim, 19 (A. B.) A insaciabilidade demonstrada pelo chefe racista Adolph Hitler parece que induziu até mesmo o chefe nacionalista, snr. Hugenberg, a distanciar-se novamente dos methodos e exigencias dos "Nazi", que accusavam os nacionalistas da falta absoluta de idéas positivamente reconstructivas.

O jornal "Deutsch Allgemeine Zeitung" que muitas vezes reflecte a opinião do governo, diz, no artigo de fundo de sua edição de hontem, que "estamos em plena revolução", e recommenda providencias especiaes contra os communistas, cujos chefes estão fazendo a campanha terrorista bem organisada, sendo por isso os principaes responsaveis pelos acontecimentos sangrentos que occorrem quasi que diariamente em todo o paiz. O referido orgão accrescenta que apezar de caracter provocador de que se revestem, as demonstrações hitleristas sempre se distinguiram pela ordem e pela disciplina ferrea impostas aos seus partidarios, que só atacam quando são atacados respondendo á violencia com a violencia.

AS PROVIDENCIAS DO GOVERNO

Berlim, 19 (A. B.)) — O Decreto de emergencia assignado pelo ministro do Interior do Reich, sr. Von Gayl, prohibindo toda especie de reunião ao ar livre e desfiles dos partidos politicos, estipula que o governo resolveu tomar todas as medidas no sentido de proteger as vidas dos cidadãos contra futuros ataques e assegurar a liberdade das actividades politicas, e termina dizendo que as autoridades esperam que em todos os recantos da Allemanha haja respeito á lei, afim de que não se repitam as desordens semelhantes ás de domingo.

Os circulos politicos revelam que o governo instituiu um tribunal especial que julgará todas as pessoas accusadas de porte de uso de armas prohibidas, explosivos, etc. Estes mesmos tribunaes terão amplos poderes até para condemnar á morte, no caso em que a gravidade da offensa justifique esta medida extrema.

O ULTIMO BARÃO INGLEZ

HUMBERTO DE CAMPOS

Ha poucos dias foi publicado na imprensa carioca um telegramma de Londres, informando haver o rei Jorge V, da Inglaterra concedido, officialmente, a um cachorro, "mascotte" de um dos seus navios de guerra, o titulo de Barão. E o correspondente telegraphico adianta, esmaltando a noticia recente com a erudição antiga, ter outro soberano inglez citado por elle nominalmente, dado o titulo de Conde, ou de Duque, a um presunto.

Pouco versado na historia intima da côrte de Saint-James, eu ignorava, até agora, essa tendencia da casa real da Inglaterra para equiparar a nobreza nacional á perna, do porco ou ao focinho do cachorro. Uma desconfiança intima, embora sem reflexos exteriores, deixou-me, todavia, sempre, uma pequena duvida sobre as relações entre os principes e os presuntos. Cheguei a suppor, mesmo, que adviera, dahi a expressão "herdeiro presumptivo", consoante a moderna orthographia academica.

O acto do rei Jorge V não me interessa, entretanto, neste momento, sob o seu aspecto historico ou philologico, mas sob o ponto de vista social e politico. As pessoas lidas em Walter Scott sabem o que foram, na Inglaterra medieval, os barões normandos que faziam resoar pelas florestas humidas as suas longas bunzinas de caça, ou de guerra. A'speros e barbudos, seccos ou montanhosos, esses fidalgos cobertos de ferro constituem, hoje, o orgulho da aristocracia britannica. Fulvos e claros a lança em riste, a espada badalando ao lado, galopavam dia e noite pelas planicies ennevoadas em perseguição de lobos e veados ligeiros, que acabavam de matar, ás vezes, com um golpe da manopla de ferro. Eram valentes e barbaros. E eram barões, na terra feudal.

Passam-se, porém, os tempos. E o rei da Inglaterra, que outrora lhes concedia esses titulos quando voltavam das guerras santas na Palestina ou das campanhas profanas no continente, concede-os, hoje, a um simples e manso cachorro de navio!... Onde estás tu, Ricardo, Coração de Leão, que não protestas, com a tua bravura leonina contra a concessão desse baronato a um mastim? Em que expedições se illustrou esse dogue naval, cujo sangue acaba de ser equiparado ao de Ivanhoe? Em que batalhas experimentou elle a força do seu dente e o prestigio militar do seu uivo? Em que terras se bateu pelo seu Deus, pela sua Dama ou pelo seu rei?

A historia da Inglaterra é silenciosa em relação os feitos do novo Barão. E dos Annaes do Tito-Livio canino, consta, apenas aquella batalha famosa, em que os cães, ao partirem para a guerra, deixaram certa parte do corpo sob a guarda de um conselho de administração. De regresso, porém, os appendices estavam misturados. Cada um avançou naquelle que se achava mais proximo. E agora, tornados á serenidade depois da victoria, procura cada um, com o auxilio do faro, aquelle que lhe pertencia e que se acha, com certeza, em poder de outro cão. Seria isso motivo, porém, para que um cachorro, por mais illustre e valente, recebesse a corôa de Barão inglez?

O cão é, a demais, um animal que não desfruta a liberdade indispensavel a um fidalgo de boa linhagem. E' um escravo tradicional do Homem, e ama a escravidão. E' conhecido, mesmo, o episodio que o reduziu ao captiveiro. Foi isso, conta uma tradição popular, no principio do mundo. Ao fabricar os bichos, ia Deus dando a cada um a sua carta de alforria, afim de que, quando viesse o Homem, e os quizesse aprisionar e submetter ao seu jugo domestico, mostrassem elles esse documento, que era um salvo-conducto para a liberdade. Ao receber o seu, o cachorro, não tendo onde o guardasse, pediu ao gato:

— Compadre, você que anda lá por cima, pelos telhados, faça-me um favor: guarde-me em logar seguro este papel, até que eu lh'o peça.

O gato recebeu o documento, e escondeu-o no tecto de uma casa, debaixo de uma telha. Por esse tempo, o rato andava atrás de material para fazer o seu ninho. Encontrando aquelle papel, e não sabendo, por analphabeto, o que elle representava, roeu-o todo, e fabricou, com os pedaços, o leito dos filhos. Dias depois, surge o Homem na Terra, e começa a aprisionar a bicharada. Os que têm a carta de alforria, e lh'a apresentam, ficam livres, e vão viver como entendem, em estado selvagem. Chega a vez do cachorro. Este corre a procura do gato e pede-lhe a carta que lhe confiara.

— Pois, não, compadre! — responde-lhe o bichano, pulando para o telhado. — Vou buscal-a, e venho já.

E foi uma decepção. Sob a telha em que havia guardado a carta de alforria do cachorro, não havia senão alguns detrictos de papel. Dahi vem, conclue a tradição, a inimizade que reina, ainda hoje, entre o gato e o rato, e entre o gato e o cachorro, o qual, desde esse tempo, e por causa do compadre gato, ficou sendo escravo do Homem.

Como póde, pois, um cachorro chegar a Barão? E' verdade que Caligula deu ao seu cavallo as honras de consul, e uma cavallariça de marmore, e mangedoura de marfim, ao lado da qual segundo refere Suetonio, jantavam, fazendo-lhe companhia, senadores e generaes. Alexandre Magno fundou na Asia a cidade de Bucephalo, em homenagem ao seu ginete de guerra. Não houve, porém, até hoje, cachorro que recebesse egual homenagem. Refere Bonaparte no "Memorial de Santa Helena" que, na campanha da Italia, encontrou, no campo de batalha, um cão que o commoveu pela sua dedicação e a sua bravura. E não o fez duque como a Juno, nem rei como a Murat. Cachorro era elle, e cachorro ficou.

Encham-se, entretanto, agora, de esperança todos os cães da Inglaterra. Chegou-lhes a vez de metter o focinho na gamella das honrarias humanas. Apenas, tenham os reis d'ora avante, o cuidado de, ao fazer os barões, não lhes dar coroas de couro. Os novos barões podem roel-as.

HONTEM

O Tempo

Temperatura maxima, 29,2.
Temperatura minima, 17,9.

Mercados

Cambio — 5 9|128 d.
Apolices uniformizadas.
Café typo 7, 12$500.
Assucar, crystal novo 39$000.
Algodão, serido, 38$500.

Actos officiaes

Foram assignados os seguintes decretos na pasta da Justiça:

Exonerando, a pedido, o professor Joaquim da Silveira Santos, de membro do Conselho Consultivo de São Paulo.

Declarando em disponibilidade o official da secretaria do Senado Federal Victor Midosi Chermont.

Exonerando, a pedido, de membros do Conselho Consultivo do Paraná, o dr. Pedro Virginio Martins, dr. Manoel Lacerda Pinto, dr. Luiz Gonzaga de Quadros e dr. Oscar Castilho; e, nomeando para substituil-os, os srs. Braulio Virmond, coronel Roberto Glasor, Enéas Marques dos Santos e Francisco Franco.

No Cattete

Despacharam com o sr. Getulio Vargas, os srs. Afranio de Mello Franco e Mario Carneiro, encarregado do expediente da pasta da Agricultura.

No Itamaraty

O sr. Afranio de Mello Franco, ministro das Relações Exteriores, recebeu em audiencia prèviamente marcada, o dr. Thadée Grabowski, ministro da Polonia.

— O ministro Cavalcanti de Lacerda, secretario geral do Ministerio das Relações Exteriores, recebeu os srs. Antonio Mora y Araujo, embaixador da nação Argentina, Antonio Benitez, ministro da Hespanha, e o sr. Edward Allis Keeling, encarregado de negocios da Inglaterra.

— A embaixada do Brasil em Londres, informou ao Itamaraty que o embaixador Regis de Oliveira, de accordo com instrucções recebidas, pelo ministro da Fazenda, assignou o accordo com os banqueiros Rothschild para prorogação do prazo de amortização da divida do Banco do Brasil.

— O Itamaraty foi informado pela nossa Legação em Havana, de partida, por via aerea de folhas de parasitas "Erotimocerus", contra moscas negras, e enviadas pelo Ministerio da Agricultura de Cuba ao Instituto Biologico de Defesa Agricola.

Nos Estados

PERNAMBUCO — O interventor federal nomeou uma commissão para exercer a fiscalização dos preços dos generos alimenticios.

— Voltaram a circular o "Jornal Pequeno" e o "Diario da Tarde".

SANTA CATHARINA — Foi fundada, em Florianopolis, uma sociedade de radio.

— A Prefeitura de Tubarão adquiriu a casa onde nasceu Annita Garibaldi.

— Continua sendo muito visitada a Feira de Productos Catharinenses.

No Exterior

A região italiana de Saluzzo foi varrida por violento temporal, que destruiu quarenta pontes.

— Bombaim foi theatro de novos e sangrentos conflictos entre hindu's e mussulmanos.

— O presidente Hindenburg assignou um decreto prohibindo, em toda a Allemanha, as manifestações politicas.

— Falleceu, em Roma, o sr. Carlos Tarlarini, vice-presidente do Conselho Provisorio de Economia Corporativa da Italia.

— A Sociedade das Nações approvou, por unanimidade, a admissão da Turquia, no seio do instituto internacional.

— Van Klaveren, pugilista hollandez, conquistou o campeonato peso-leve europeu.

— Os operarios metallurgicos da Belgica, recomeçaram o trabalho na maioria das usinas do paiz.

— Um pavoroso incendio destruiu os armazens Dossena, da cidade italiana de Placenza, causando elevados prejuizos.

— Foi reaberta, por ordem do governo, a Universidade de Berlim.

— Kay Don, falando aos jornaes, mostrou-se satisfeito com a "performance" conseguida pelo barco-motor "Miss England III", que conseguiu desenvolver a velocidade media de cento e dezenove milhas por hora.

LOTERIAS

FEDERAL

39.076	50:000$000
3.306	[illegible]
2.745	4:000$000
6.454	3:000$000
53.457	2:000$000

Regressa ao Brasil a dra. Bertha Lutz

Chegará a esta capital no proximo dia 22, pelo "American Legion", a dra. Bertha Lutz.

A Federação Brasileira pelo Progresso Feminino prepara-lhe uma manifestação a que já adheriram, individualmente, innumeras pessoas amigas e admiradoras da leader do feminismo nacional.

O director de Instrucção Publica, dr. Anysio Teixeira, adherindo pessoalmente, á homenagem expediu uma circular ás directoras de escolas, convidando-as a receberem a "educadora, dra. Bertha Lutz". Officiaram ainda, adherindo: a "Pro-Matre" e sua presidente d. Stella Guerra Duval, Maria Sabina, Acção Social Christã Feminina, Club Fraternidade União dos Empregados no Commercio, União Universitaria Feminina, Secção Feminina do Externato Pedro II, Circulo das Doze da Sociedade de Estudos superintendentes Tattwa Nirmanakaya, Brasil Feminino, Retiro dos Artistas, Liga da Defesa Contra a Lepra, Casa do Estudante do Brasil e sua presidente sra. Anna Amelia, Escola Automobilistica Feminina de Maria Candida.

Hoje, ás 17 horas, haverá uma grande reunião na séde da Federação, edificio Gaetano Secreto, afim de organizar as bases definitivas da recepção que em virtude da situação actual do paiz, não terá absolutamente caracter festivo, sendo somente a affirmação de solidariedade e admiração que as mulheres tributam á illustre leader do feminismo. São convidadas, pois, todas as pessoas e associações que adheriram a comparecer á citada reunião.

VIDA MUNDANA

ANNIVERSARIOS

Fazem annos hoje:

As senhorinhas — Maria Ophelia Maurell; Maria Luiza de Vasconcellos e Maria Augusta Figueiredo Lima.

— Passa, hoje, a data natalicia da senhorinha Jonia Pereira Chaves, filha do sr. Albertino R. Chaves.

As senhoras — Carminda Freitas Barreto, Clarisse Lapes, Isaura Moraes, Laura Abrantes Pinto, Herminia de Souza Assis e Maria Christina Beltrão, esposa do commerciante desta praça, sr. Rodolpho L. Beltrão.

Os senhores — Dr. Francisco Siqueira de Andrade, Luiz Rodrigues de Queiroz, Eurico Pacheco e Alberto Alves.

— Transcorre, hoje, a data anniversaria do desembargador Francisco Xavier Reis Lisbôa.

— A data de hoje assignala o transcurso do anniversario natalicio de s. ex. o arcebispo don Joaquim Silverio.

— Passa, hoje, a data natalicia de s. ex. o bispo d. Alberto Gonçalves.

— Fazem annos, hoje, os srs. Moacyr Pacheco Carneiro e Jeronymo Queiroz, professor cathedratico do Instituto Nacional de Musica.

Conego Antonio Coelho de Alencar — Por entre as mais justas alegrias e carinhosas homenagens de seus innumeros amigos e admiradores, que são todos quantos sabem prezar os altos predicados que esmaltam o seu caracter circumspecto e diamantino, transcorreu, ante-hontem (18), o anniversario natalicio do revmo. conego Antonio Coelho de Alencar, o illustre orador sacro que todo o Rio conhece e admira, digno capellão da egreja da Conceição da Bôa Morte e figura das mais brilhantes e respeitaveis do Cabido Metropolitano.

NASCIMENTOS

O lar do sr. e sra. Antonio Couto Vasconcellos, acha-se enriquecido com o nascimento de uma interessante menina, que se chamará Virginia.

NOIVADOS

Estão noivos: a senhorinha Martha Backer de Andrade Botelho e o 1º tenente da Armada, Eugenio Gomes Ferraz.

FESTAS

Botafogo F. C. — Um grupo de socios do Botafogo F. C., com a devida permissão da directoria, vae prestar uma homenagem ao primeiro team do club, pela sua brilhante actuação no campeonato de football da cidade. Essa homenagem, que constituirá uma festa de arte, será realizada, hoje, no salão nobre do palacio colonial da avenida Wenceslão Braz.

A festa artistica de hoje terá o concurso das seguintes pessoas: Mauricio Joppert e sua orchestra; Paulo Arnó e Mamede, dr. Brenno Ferreira, Bento Gonçalves da Silva, senhorinha Nadir M. Couto, senhorinha Victoria Bridi, senhorinha Madelon de Assis, Paulo Pontes, Eurico e os irmãos Tapajóz. A reunião será iniciada ás 21 horas.

Tijuca Tennis Club — Será no sabbado proximo, a festa regional que o elegante club da Tijuca levará a effeito, de accôrdo com o programma de festas do mez. A soirée de sabbado attrairá aos salões luxuosos da rua Conde de Bomfim o que de mais selecto existe na nossa alta sociedade.

A festividade terá inicio ás 22 horas do dia 23, e não ás 23 horas, como, por equivoco, sahiu no programma distribuido, e se prolongará até 3 horas da manhã. A commissão de festas relembra a recommendação do comparecimento de creanças. A entrada dos socios se dará com a apresentação do recibo n. 7.

Um problema ahi está, desafiando a argucia dos psychologos: a partir dos 60 annos, deve o homem abandonar a esperança? Um homem que venceu na vida varias vezes e outras tantas baqueou, ao chegar aos 60 annos, "serrando de baixo", tem o direito de ainda confiar no destino?

Se dependesse dos poetas, a questão estaria resolvida. Disse Musset que a esperança é que nos cerra as palbebras na morte. Os poetas, porém, resolvem sempre os problemas da alma com sentimentalismo lyrico, quando, em muitos casos, é necessario o exame frio e calmo da razão.

Francamente, penso que aos 60 annos todo homem deve abandonar o peccado, reconciliar-se com Deus, apprender a rezar e, se possivel, entrar para um convento.

Como a ambição, a esperança é moça, e só aos moços cabe. Que pode ambicionar e esperar um sujeito que, normalmente, poderá ter apenas mais cinco, ou, no maximo, mais 10 annos de vida?

Toda a ambição, toda a esperança dum sexagenario devem consistir em preparar calmamente o passaporte, as malas e o saque em moeda de arrependimento, para a derradeira viagem.

E' o que eu penso.

Não é o que pensa, porém, o mr. Samuel Insull, velho americano do Connecticut, de origem italiana. Este respeitavel ancião possuia uma fortuna de 200 milhões de dollares. Controlava 50 empresas de vario genero, commerciaes, industriaes, agricolas, financeiras.

Ha cerca de um anno, caiu-lhe em cima a urucubaca. A crise lambeu-lhe tudo. Ficou, como nós dizemos, de tanga.

Um redactor do New York Tribune, informado do caso, foi ao Connecticut buscar as impressões do mr. Samuel Insull, hontem plutocrata, hoje pobretão.

— Estou arruinado — disse Samuel.

— Completamente? — perguntou o jornalista.

— Mais ou menos. Em relação ao que possuia, com a escassa renda que hoje tenho, a ruina é quasi completa.

— E agora?

— Sou obrigado a trabalhar novamente. E estou disposto a isso. Vou, sem demora, recomeçar a vida. Aliás, tenho apenas 72 annos. Ha tempo, portanto, para refazer a fortuna.

Eis ahi. Aos 72 annos, esse homem destroçado confia e espera.

E não pediu licença aos psychologos — nem a mim. Deve ella achar que Musset tem razão. — FANTASIO.

JANTARES

A directoria do Gabinete Portuguez de Leitura, com o concurso do Lyceu Literario Portuguez, Casa de Portugal e Centro Nunalvares, offerecerá no proximo dia 22, ás 20 1|2 horas, no Hotel Gloria, um jantar ao seu presidente honorario, sr. conselheiro Camello Lampreia, por motivo do seu embarque para Portugal, no dia 23.

Essa justa homenagem recebeu o apoio da Federação das Associações Portuguezas do Brasil.

LUTO

FALLECIMENTOS

Falleceu, no dia 13 ultimo, em Campos, a senhorinha Leonor da Veiga Lusitano, filha do dr. João Lusitano de Albuquerque.

Possuidora de um coração bonissimo, a par de outros distinctos dotes moraes, a senhorinha Leonor Lusitano era estimadissima pelos que a conheciam, sendo por isso sentidissimo o desenlace.

Os seus funeraes, que se realizarám ás 17 horas do mesmo dia, tiveram extraordinaria concurrencia, notando-se entre as innumeras pessoas que a acompanharam ao campo santo, diversas ordens religiosas.

MISSAS

Resa-se, hoje, ás 9 horas, no altar-mór da egreja da Cruz dos Militares, missa de setimo dia, por alma do sr. Aurelio dos Reis Machado. O officio religioso é mandado celebrar por sua familia.

THEATRO

Maria Sampaio e sua actuação na temporada do Republica

A "PREMIE'RE" DE "SENHOR DA SERRA"

A brilhante actriz Maria Sampaio, na "Rosinha" de "Flor do bairro"

Maria Sampaio é a authentica herdeira de tudo quanto Portugal de Angela Pinto, Augusto Rosas e Eduardo Brazão legou ás gerações de hoje, na arte de representar.

Comediante fidalga e de linha, que tanto exito já havia alcançado na sua terra e no Brasil, em temporadas inesqueciveis, ao lado, dentre outros, de Lucilia Simões e Erico Braga, sentiu agora tambem, a influencia da grande transformação por que está passando o mundo em todas as suas manifestações da intelligencia e da arte, e caiu na revista. Se ella diminuiu um pouco no seu justo orgulho de actriz de renome na declamação, ganhou, comtudo, a revista, a sua mais alta expressão, com o talento e a graça sem par de Maria Sampaio, que é, sem duvida, o grande attractivo que teve este anno José Loureiro na sua companhia de elite, que está no Republica.

Interprete maravilhosa dos quadros de comedia e das cortinas galantes e maliciosas de todas as revistas. ella acaba de nos revelar outra nuance de sua intelligencia, dando-nos a "Rosinha", de "Flor do bairro", opereta de costumes de sua terra, ingenua, sentimental e bôa, que só o seu temperamento era capaz de compôr com tanto carinho e tanta propriedade.

Na doçura, no encanto e na gentileza da heroina de "Flor do bairro", a gente sente e vê a propria personalidade artistica de Maria Sampaio, uma das mais brilhantes affirmações de arte theatral de Portugal.

Hoje, ella vae, de novo, interpretar os papeis principaes de outra revista — "Senhor da Serra", e é desnecessario dizer que será outro triumpho que ella vae juntar ao rosario de exitos e victorias que é a sua invejavel trajectoria destacado.

"Bazar de Brinquedos", por estes dias, no Trianon

"Bazar de brinquedos", a comedia que Joracy Camargo escreveu especialmente para inaugurar a temporada de espectaculos elegantes, no Trianon, está prompta para subir á scena, rigorosamente ensaiada e enscenada pelo proprio autor, que é o director da Companhia.

Conta o consagrado autor de "O Bobo do Rei" realizar uma temporada de arte e elegancia, attrahindo ao lindo theatrinho da Empresa J. R. Staffa a alta sociedade do Rio de Janeiro, que ali faz as mais encantadoras reuniões ao tempo em que Belmira de Almeida se apresentava elegantissima nos papeis mais brilhantes do repertorio de Leopoldo Fróes.

Belmira de Almeida reapparecerá agora, para alegria dos seus admiradores, interpretando papeis de grande responsabilidade, como a protagonista de "Bazar de Brinquedos", no qual, além do seu trabalho de arte, apresentará os mais lindos modelos de "toilettes".

Ha uma grande anciedade pela estréa da nova companhia do Trianon, justificada não só pelo nome do autor da peça de estréa, como pelo elenco e pelas promessas de Joracy Camargo, que nos dará uma série de espectaculos dignos da platéa culta que vem esperando pelas grandes temporadas de comedia nacional.

Na platéa do Rio e na alta sociedade carioca, tem Maria Sampaio um logar merecidamente destacado.

Faz annos hoje, a "doutora" de "Tim-Tim por Tim-Tim" que está no Recreio

Leonor Pinto, bailarina do Recreio, que faz annos hoje

Para os que frequentam o theatro Recreio é, hoje, dia de festas. E' que faz annos, nesta data, a actriz bailarina Leonor Pinto.

Sentindo desde criança grande tendencia para o theatro, nelle ingressou e venceu pelo seu proprio esforço, sem auxilio de ninguem. A's innumeras felicitações que vae receber, juntamos tambem as do DIARIO CARIOCA.

Radios, Discos e Victrolas a longo prazo

A MELODIA

R. GONÇALVES DIAS, 40

Grande festival em beneficio da Obra de Assistencia aos Portuguezes Desamparados

Com intuito de angariar fundos para a construcção de novas installações necessarias aos serviços, cada vez mais desenvolvidos, da humanitaria Obra de Assistencia aos Portuguezes Desamparados, a sua directoria promove um espectaculo completo no Republica, na noite de quarta-feira, 27, cujo producto reverterá para esse fim.

As frizas e camarotes já foram tomados pelas figuras gradas da colonia portugueza, assim como a maioria das poltronas, restando outras localidades que estão á venda na secretaria da "Obra", á Avenida Henrique Valladares, 158 e na bilheteria do theatro.

"A mulher do 24" é o grande successo do dia

Ha muito que uma peça não arranca tão grande numero de gargalhadas como "A mulher do 24", que está actualmente no cartaz do Theatro Phenix. E' uma pochade-vaudevillesca com situações de grande hilaridade condimentadas com uma preciosa dose de sal e pimenta, considerada rigorosamente impropria para menores e senhoritas, das quaes a dupla comica — Augusto Annibal - Manoelino Teixeira e a bregeirice de Ivone Brand tira um partido de formidavel publicidade. Para substituir "A mulher do 24", já está em ensaios, uma outra pochade, intitulada "30 dias de jejum" que se destina tambem a grande successo.

As noites artisticas do Casino Beira-Mar

Têm alcançado muito successo as noites artisticas do Casino Beira-Mar.

Um grupo de lindas bailarinas anima os frequentadores. Ao decorrer das horas duas lindas orchestras executam as musicas mais populares.

Os grandes theatros do mundo applaudiram Ada de Bogoslowa

Como tantos outros nobres russos, Ada de Bogoslowa foi uma victima da revolução russa. Descendente de velha casa principesca, educada nos melhores collegios da Russia Imperial, estrella da escola imperial de bailados, viu-se, de uma hora para outra ás portas da miseria, se não fosse arte sublime que lhe haviam ensinado e que ella interpretava com alma de artista.

E iniciou então uma tournée de bailados pelas principaes cidades da Europa, sendo applaudida pela elite do mundo inteiro como uma das mais geniaes interpretes da dansa classica.

Os commentarios da noite

"O funccionario Adolpho Ferreira dos Santos gastou cerca de 1.800 contos com um estrella de theatro" dizem os jornaes.

Que pena eu não arranjar uma dessas para minha companhia commentava o Jardel Jercolis.

HOJE

O Tempo

Districto Federal e Nictheroy — Tempo: bom, com nebulosidade.
Temperatura — Estavel.
Ventos — Variaveis.
Estado do Rio de Janeiro — Tempo: bom, com nebulosidade. Nevoeiro.
Temperatura — Estavel.
Estados do Sul — Tempo: em geral, bom, nublado. Nevoeiro.
Temperatura — Estavel.
Ventos — Variaveis, predominando os do norte a léste, frescos por vezes.

Navios a chegar

CARL HOEPCKE — Nacional, pela manhã, de Florianopolis e escalas.
NYASSA — Portuguez, entre 7 e 8 horas, de Leixões e escalas.
MIRANDA — Nacional, ás 7 horas, de Penedo e escalas.
WESTERN WORLD — Americano, ás 7 horas, do Rio da Prata.
PARA' — Nacional, sem hora determinada, de Porto Alegre e escalas.
GENERAL OSORIO — Allemão, ás 8 horas, de Hamburgo e escalas.

Navios a partir

ITAPURA — Nacional, ao meio dia, do armazem 13, com destino a Porto Alegre e escalas.
ODETTE — Nacional, sem hora determinada, do armazem 1, com destino a Ponta D'Areia.
ITATINGA — Nacional, ás 10 horas, do armazem 13, com destino á Cabedello e escalas.
TAU' — Nacional, á tarde, do armazem 3, com destino á São Francisco e escalas.
ITAIPAVA — Nacional, sem hora determinada, com destino a Imbituba e escalas.
ANNIBAL BENEVOLO — Nacional, ás 16 horas, das docas do Lloyd, com destino á Porto Alegre e escalas.
SANTOS — Finlandez, com destino á Finlandia e escalas.
WESTERN WORLD — Americano, á tarde, do armazem 18, com destino, á Nova York.

LIVROS NOVOS

"A ALEGRIA DO PECCADO", DE CHERMONT DE BRITTO

Não nos falta um grande publico para romances. Dahi o numero elevado de escriptores que se dedicam a esse genero conquistando o mais accentuado prestigio para o seu nome e para a nossa literatura.

E dentre os que mais se distinguem como romancista, está, por certo, o sr. Chermont de Britto, nosso brilhante collega de imprensa e autor de outras obras fartamente applaudidas pelo publico e pela critica.

"Eva Triumphante", "Lesbia", "A Vida Victoriosa" e "A Escalada" marcaram num caracter definitivo, o merito do escriptor. "A Alegria do Peccado" não será mais, portanto, que a confirmação desse valor. E' um romance pleno de acção, escripto com sinceridade e de uma fórma que prende e seduz a attenção dos leitores.

Os episodios de momento a momento, se animam, se revigoram, trazendo o mesmo enthusiasmo dos primeiros instantes de leitura.

Na rapidez do registro do seu apparecimento não nos é possivel o que ha de verdadeiramente empolgante em "A Alegria do Peccado".

Mas, Chermont de Britto, pelas suas qualidades de escriptor, pelo seu nome, pelo prestigio da sua bagagem, tem já assegurado o exito do seu novo trabalho.

Prof. Marion

AS HOMENAGENS DA CLASSE MEDICA AO ILLUSTRE MESTRE DA MEDICINA FRANCEZA

Achando-se em nossa capital de visita, o illustre professor Marion, um dos nomes de maior destaque da medicina franceza, a nossa classe medica vae render-lhe uma expressiva homenagem, que será um grande almoço de cordialidade, a realizar-se, sabbado proximo, ao meio dia, no Jockey Club. As listas acham-se á disposição dos que quizerem adherir á iniciativa, na Casa Moreno e no Syndicato Medico Brasileiro.

Durante os dias de sua permanencia em nossa capital, o professor Marion visitará os nossos hospitaes e fará duas conferencias uma das quaes na Academia Nacional de Medicina e, outra na Sociedade Brasileira de Urologia.

Dr. Samuel Kanitz

CLINICA UROLOGICA

Membro da Sociedade de Urologia da Allemanha, ex-assistente dos professores: Lichtemberg, Lewin Joseph, de Berlim e Haslinger de Vienna. Especialista em doenças dos Rins, Bexiga, Prostata, Urethra. Doenças de Senhoras. Diathermia. Ultra Violeta. Cons.: 7 de Setembro, 62-sob., das 13 ás 16 horas. Phone: 4-4493.

Grão a grão

Conhece você, leitor, o padre Cox? Nem eu. Mas sei que é sacerdote catholico e americano do norte. Como todo americano do norte, o padre Cox é ingenuo, jovial e fantasista. Esteve elle, até poucos dias, na Italia, onde tomou duas importantes deliberações: visitou o sr. Mussolini, a quem informou do proximo advento do fascismo nos Estados Unidos, e o Papa, a quem communicou ser "candidato dos desempregados" á successão do sr. Hoover.

Ingenuo, jovial, fantasista, esse reverendo Cox. Candidato dos desempregados á Presidencia dos Estados Unidos! Só mesmo de "yankee".

Mas ha melhor, leitor. Ha o caso da lagosta. Não sabe? Os americanos pellam-se por lagostas, e frequentemente se intoxicam, porque as comem "faisandées"...

Então, impressionado com os accidentes repetidos, certo austero professor da Universidade de Boston queimou as pestanas e inventou um processo infallivel na verificação das "boas condições da lagosta para o consumo". Trata-se de um apparelho que produz choque electrico. Ligada a corrente á "espinha" do marisco, se este, recebendo o choque, não agita as extremidades — está pódre.

E' incomivel.

De mim para commigo penso que a lagosta recebe o choque, agita as extremidades, e pódre estará, se pódre tiver de estar.

Se assim discrepo do sabio de Boston, é porque os medicos americanos estão agora affirmando que a alta voltagem da corrente ligada á cadeira electrica, supplicio dos condemnados á pena ultima, não mata. Paralysa apenas, por certo espaço de tempo, a funcção dos orgãos.

O que mata os condemnados é a cova, visto como, devendo ser sepultados duas horas após a execução, quando cessa o effeito do choque e a funcção dos orgãos volta, estão elles fechados no caixão e no buraco — e morrem por asphyxia.

E' o que dizem os medicos americanos, cuja opinião só posso acatar. Ora, se o choque electrico é impotente para matar, necessariamente o é para identificar o que morreu e apodreceu. A tal proposito, francamente, prefiro o processo inventado por um medico francez para a verificação definitiva da morte. Trata-se, aqui, de um colorante poderoso, que se injecta na veia do braço do defunto: se, seis horas depois, o corpo ainda mantiver a côr caracteristica do cadaver, é cadaver mesmo; se, porém, colorir de um amarello escuro, a morte é duvidosa.

Está vendo leitor? Mais seguro parece o processo do medico francez. Injectado o liquido na lagosta, se ella continuar côr de rosa, estará putrefeita, e o opposto, se amarellar. E seria até interessante novidade para os americanos: comerem lagostas amarellas.

Amarello (salvo seja) deve estar, mas de raiva, contra o presidente Hoover, o Criador. Pois o leitor não viu? O presidente resolveu adoptar para uso e goso dos funccionarios publicos, a semana de cinco dias. Deus, como é sabido, fez o mundo em seis dias e descansou no setimo.

A semana ingleza já tinha reduzido a cinco dias e meio o periodo do Fiat. Agora, o sr. Hoover cancella o meio, e reduz tudo a cinco. De modo que Deus, que era Deus, repousou um unico dia, ao passo que o burocrata yankee vae vadiar dois.

Aliás, de ha muito vêm os americanos alterando a noção das contas: para elles, uma duzia são dez unidades (vide laminas Gillett). A Russia sovietica fez melhor: acabou com o domingo: todos os dias são de descanso...

E' o que não têm os paes daquelle garotinho carioca que a fina força quer ir bater-se contra os revolucionarios paulista. Não socegam os paes no encalço do garoto, que varias vezes já fugiu de casa e, pittorescamente equipado — talebarte de barbante, marmita de lata de marmellada, cantil de lata de sardinha, carabina de cabo de vassoura, sabre de bambú — corre secca e Mecca, a apresentar-se a toda gente, prompto para a campanha. Coitadinho!

Se pudesses saber o horror que é matar um irmão, ou pelo irmão ser morto, reservarias tua bellicosa precocidade para estimulo de bravura, mais tarde, na hypothese, que se admitte soffrendo, de invasão estrangeira na tua Patria.

Tão pequenino, e já lobo querendo comer lobo... E que dirás leitor, do singular presente do rei da Albania ao rei da Italia? Dois pequenos lobos... Symbolica, a lembrança, numa época de fome e ferocidade, em que em todo o mundo, só se ouve o ronco dos estomagos vazios e o rilhar dos dentes avidos de carniça? Ou talvez, apenas, uma homenagem á Roma, a cidade de Romulo e da lôba?

O porco domestico acaba de entrar para o rol dos bichos ferozes. Ha em "Chanaan", de Graça Aranha, um episodio celebre, em que o suino desempenha papel macabro. Mas isso é no romance. Na realidade, o porco domestico se comporta com perfeita correcção. Tem, de facto, uns parentes barbaros, os caititús, os queixadas, que cultivam o habito de se estracinhar entre si, e dilacerar, quado podem, o caçador incauto ou azarento. Todavia, o porco do matto é excepção. O de casa ou do chiqueiro, de bom genio, é a regra.

Entretanto, leitor, agora mesmo, na região de Pamplona, Hespanha, dois porcos, esfaimados, penetraram na casa de um camponez, retiraram do berço uma criança que dormia, e repastaram-se com regalada suinidade. Seriam caititús hespanhoes?

Veja-se um outro caso, mas do mesmo feitio carniceiro. Os porcos da patria de Cid foram caposteiar a criança dentro de casa, o que, normalmente (se para porco ha norma) fariam no matto, ou na estrada, ao ar livre.

Pois é para dentro das casas que o governo allemão agora remette os communistas e hitleristas, isto é, os politicos, quando realizam seus comicios. Antes os comicios eram, naturalmente, na praça publica. E como os politicos ahi se lapidavam e se comiam, entendeu o governo ser melhor que elles se devorem debaixo das telhas: comicio politico, só dentro de casa. Tal qual: só dentro de casa, porco hespanhol. Coerencia? A politica é tão porca!

Para concluir, leitor: a policia da Bahia teve a idéa, diabolicamente intelligente, de capturar todas as mulheres que enchiam de saias o bando de Lampeão. Agora, sim, a policia acertou. Sem mulheres, Lampeão e seus homens não são homens. E havemos de vel-os em breve imitando os antigos burguezes de Calais: entregar-se á policia com a corda no pescoço, promptos para a forca.

Mas, perguntará você, leitor: Grão a grão por que? Onde a razão do titulo?

Debulhei, meu caro, uma espiga de oito grãos, oito assumptos, enchendo gão a grão o papo da chronica. O diabo é que a chronica saiu espiga.

Que fazer?

RICARDO PALMA.

Diario Carioca

AS FELICITAÇÕES E REGISTROS DO NOSSO ANNIVERSARIO

Continuamos a registrar, com especial agrado e grande desvanecimento, as noticias e congratulações dos nossos collegas e leitores que, por motivo de nosso anniversario, nos têm sido enviadas.

São dos nossos confrades do "O Globo" a nota seguinte:

"DIARIO CARIOCA"

O DIARIO CARIOCA festejou o seu quarto anniversario e o facto teve uma grande repercussão nos meios de imprensa. Nascido num momento de lutas e quando o paiz inteiro se organizava para o combate á politica dos conchavos, obedecendo á orientação do nosso collega Macedo Soares, que é uma alma intrepida e um profissional de qualidades raras, o DIARIO CARIOCA conservou sempre o seu caracter combativo e independente. Isto explica a constante prosperidade daquelle collega, que se tem apoiado sempre no favor publico, que não lhe tem recusado estimulos. Desse modo, o DIARIO CARIOCA entra no quinto anno de vida, sob perspectivas auspiciosas. Registrando-as, é com prazer que desejamos que ellas se desdobrem e encontrem meios de fortalecer as campanhas que deram ao DIARIO CARIOCA o justo titulo de orgão do povo."

Os nossos collegas da "A Noite" assim registraram a passagem de nosso anniversario:

"DIARIO CARIOCA"

O vibrante matutino do nosso confrade Macedo Soares vem de completar mais um anno de existencia. Jornal combativo, consagrado ás causas legitimas do interesse collectivo, o DIARIO CARIOCA tem a sua vida assignalada por uma série brilhante de triumphos, que lhe deram um logar de relevo na imprensa do paiz e nas sympathias da população carioca. Aos illustres collegas endereçamos as nossas felicitações e os melhores votos de vida longa e victoriosa sempre."

O registro de nosso anniversario pela nossa collega "A Patria":

"DIARIO CARIOCA"

Os nossos distinctos confrades do DIARIO CARIOCA commemoraram, no dia 17 do corrente, mais um anniversario de fundação daquelle popular matutino. Orientado, presentemente, pelos srs. Horacio G. de Carvalho Junior, J. B. Martins Guimarães e Victor Hugo Aranha, que é o chefe da redacção, o DIARIO CARIOCA, que foi fundado por J. E. de Macedo Soares, uma das figuras mais representativas do jornalismo brasileiro, impoz-se á sympathia da população carioca pela sua feição caracteristicamente moderna e pelas campanhas em beneficio da collectividade."

E' dos nossos confrades do "Diario de Noticias" o seguinte registro:

"DIARIO CARIOCA"

Os nossos confrades do DIARIO CARIOCA celebraram, ante-hontem, domingo, mais um anniversario da fundação desse brilhante orgão da imprensa brasileira.

Fundado, ha quatro annos, pelo sr. José Eduardo de Macedo Soares, uma das mais authenticas affirmações de homem de imprensa e um dos nomes de forte projecção no periodismo nacional, o DIARIO CARIOCA, no decurso desse tempo, logrou conquistar merecida popularidade, que attesta as sympathias que desfruta no circulo dos seus leitores.

Ao DIARIO CARIOCA, representado pelo seu brilhante corpo redactorial, endereçamos os nossos parabens pela passagem da festiva data.

HOMEM OU ANIMAL?

A CURIOSA DESCOBERTA FEITA NA ILHA DE SUMATRA

BERLIM — Julho (Communimento Hollandez, uma interpelcia Brasileira) — Os scientistas estão vivamente interessados nas noticias vindas da Hollanda sobre a descoberta, em Sumatra, de uma especie de mono ainda mais chegado ao homem do que os gorillas e orangotangos, ou de uma tribu selvagem extremamente primitiva.

Na Hollanda a questão está empolgando não só a attenção dos homens de sciencia, mas tambem a das autoridades, visto ter surgido dahi uma curiosa questão legal.

Na segunda Camara do Parlamento Heerlandez, uma interpellação urgente foi dirigida ao ministro das Colonias, exigindo que sejam tomadas providencias, afim de impedir que em Sumatra, ou em qualquer parte das colonias hollandezas, alguem atire contra qualquer criatura que possa pertencer á especie humana, mesmo que seja com o fim de prestar serviço á sciencia, devendo ser decretadas penas severas contra todo aquelle que se tornar culpado de uma infracção a esta ordem.

Durante os ultimos sete annos correram noticias vagas sobre a presença, em Sumatra, de uma dessas criaturas. Foi em 1925 que pela primeira vez a noticia se espalhou, e as autoridades coloniaes mandaram uma expedição scientifica ás florestas virgens para procurar tirar o caso a limpo.

Os indigenas, que eram nesse tempo a unica fonte de informações, chamaram estas criaturas "Orang pendek", que significa "pequenos seres humanos".

Gastaram-se varios mezes em percorrer as mattas de Sumatra na parte em que a sua presença foi noticiada, mas não se viu um só especimen do "orang pendk".

Durante algum tempo a historia foi relegada para o dominio das lendas populares e não se pensou mais nisso, embora de vez em quando, não só na Sumatra Oriental, mas tambem na meridional onde até então nada se tinha visto os naturaes appareceram contando que tinham vislumbrado na jungle uma criatura extremamente timida parecida com um homem.

Ultimamente, o assumpto foi reavivado de uma fórma inteiramente nova e séria pelo testemunho de um europeu, o hollandez Van Heerwaardes.

Conta elle que, emquanto estava armado de sua espingarda á espreita de caça grande, ouviu um barulho por cima da cabeça e levantando-a avistou uma criatura semelhante ao mono, abraçado tão estreitamente a um galho coberto de musgo que provavelmente se julgava invisivel.

Era castanho escuro, tinha na cabeça cabellos que desciam até os hombros e o corpo glabro.

Devia medir approximadamente entre 4 a 5 pés de altura, os olhos de uma expressão de timidez extrema pareciam-se em tudo com os olhos humanos. A testa era um tanto alta, mas o queixo tão reintrante que quasi não se apercebia.

O nariz fazia lembrar o de um cafir da Africa do Sul. Os braços pareciam ser muito compridos e chegar até os joelhos. O rosto em conjunto não era feio e de modo algum egual ao do macaco.

O caçador hollandez diz que chegou a levantar a espingarda e apontar para tal criatura, mas sentiu um coação irresistivel que o impediu de atirar. Assim que a criatura viu a espingarda apontada para ella, começou a dar gemidos altos como os de uma criança assustada e de repente, pulando do seu observatorio para o chão, fugiu com grande rapidez. Emquanto corria, soltava os mesmos gritos lancinantes.

Varios grupos partiram para tentarem a captura de uma dessas mysteriosas criaturas, e as noticias são accordes em que algumas foram avistadas, mas a sua timidez extraordinaria impedia a approximação.

Afinal um filhote da especie foi visto e morto a tiro. Seu corpo foi entregue ao inspector hollandez da região de Rokan. Mede dois pés mais ou menos. Será objecto de uma rigorosa investigação scientifica, razão pela qual todos os esforços foram empregados no local, afim de preservar o corpo da putrefação.

Foi esta morte a tiros que indignou muitas pessoas, tanto em Sumatra como na Hollanda. O presidente da principal sociedade colonial hollandeza "Occidente e Oriente" enviou pelo cabo submarino um protesto ao ministro das Colonias, e o caso como acima relatamos foi debatido na Camara Hollandeza.

Emquanto o relatorio dos peritos de historia natural não vier de Sumatra, o caso não poderá ser devidamente esclarecido, porque as noticias particulares são muito contradictorias. Em todo caso, é desde já certo que se não se trata de uma criatura humana, então será de um animal que a sciencia desconhece.

TELEGRAMMAS RETIDOS

Acham-se retidos os seguintes telegrammas:

Succursal da praça 15 de Novembro: Sameiro, A. R. Crabtree, Aguizec, Oscar Hess, Aleixo Alves de Souza, dr. Pericles, Rexentino, Agenor Martins, Francisco Britto Duprat, Arthur, Para Wolfgang, José Barreira, Jesus, professor Francisco Lauria, Ilda Carneiro, José Nogueira Lima, Cavalcaso, Marina e Durval, Eugenio Santos, Villotel para Alonso.

Lapa: Romualdo Nunes, dr. José Velloso, Maria Luiza Araujo Lima Mariquinhas, dr. Octavio Nascimento, Casimiro, Mittezuk, Victoria Soares, Cap. Tavares e Alayde Pimentel.

H. Lobo: Antonietta Andreanni, Conceição Pereira, e dr. Ernani Moraes.

Suc. Cattete: Mesquita, Carolina Ribas, D. Carmen Vasconcellos, Maria Albert e Roberto Paulina Rocha.

São Christovão: Raymundo Mendes, Alvaro David, Alice Cardoso, Alda Mendonça, Marina Botelho, Antonio Brochado Lima capitão Everaldo, e Antonio Domingos.

São Clemente: Sergio Moreira.

Riachuelo: Mirecas, Alayde Penha e Loiza.

Tijuca: Mme. Carmen Bandeira de Mello, mejor Armando Ribeiro, Maria Amelia.

Meyer: Lefireia do Carmo, Maria Candida Fischer e Alice Garcia.

Copacabana: Alice Leal Santos e dr. José Leite Ribeiro.

A questão do Chaco

O ponto de vista do governo paraguayo

Assumpção, 19 (A. B.) — O ponto de vista do governo em relação á questão do Chaco continua sendo apoiado pela maioria da imprensa dos meios officiaes.

"El Orden", escrevendo a respeito, diz que não acredita que a retirada da delegação paraguaya de Washington importará no prolongamento, por tempo indefinido, da pendencia paraguayo-boliviano, visto como agora resta que embos os governos directamente interessados na questão volvem as vistas para outra conferencia que deverá ser realisada, se possivel, na America do Sul.

Entre os paizes que contam com a preferencia da opinião publica para servir de intermediarios na solução do importante problema, continuam a figurar o Brasil e a Argentina.

La Paz, 19 (União) — As ultimas noticias recebidas nesta capital sobre a attitude assumida pelo Paraguay em face da questão do Chaco vieram augmentar a excitação reinante no espirito publico desde que o governo de seus delegados á conferencia de Washington — Grupos de populares promoveram hoje varias manifestações nas ruas desta capital, dirigindo-se ao palacio do governo afim de pedir a declaração de guerra ao Paraguay. O presidente da Republica ouviu os manifestantes, pedindo-lhes, entretanto que agissem com a maior calma e confiassem na acção das autoridades bolivianas.

La Paz, 19 (União) — Noticias aqui recebidas, de fonte official, annunciam que fortes destacamentos de tropas paraguayas atacaram o fortim Mariscal, no departamento de Santa Cruz.

Assumpção, 19 (União) — As tropas paraguayas, após 48 horas de renhido combate, conseguiram recuperar o fortim Pitiantuta, que havia sido occupado pelas forças bolivianas. Segundo communicação official, os paraguayos tiveram um morto e varios soldados feridos.

La Paz 19 (A. B.) — O Estado Maior do, Exercito recebeu ás 21,45 horas, o despacho seguinte, enviado pelo Commando da quarta divisão em Munoz:— "Ás 20 horas e 20 minutos foi recebido do fortim Marechal Sant. Cruz o seguinte communicado:— No dia 15 de julho, ás 12 horas, em Laguna Grande, Chuquisaca, o nosso fortim Marechal Santa Cruz foi cercado por mais de 300 paraguayos. Proseguem os combates."

Simultaneamente com este ultimo ataque, os delegados paraguayos á Conferencia de Wasnington retiraram-se por ordem de seu governo, desprezando as gestões amistosas da Secretaria do Estado e dos representantes neutros. Tal procedimento evidencia que o Paraguay preparava uma acção militar no Chaco

De difficil execução o artigo 27 do decreto n.° 20.893

VAE SER ENCAMINHADA AO GOVERNO A REPRESENTAÇÃO DAQUELLE TRIBUNAL

Em extenso parecer, no processo referente ao officio n. 2.678, de 1932, da directoria regional dos Correios e Telegraphos em Ribeirão Preto, sobre as varias questões que têm suscitado a applicação do decreto n. 20.393, de 10 de setembro de 1931, que alterou o actual regimen de gestão financeira, o dr. Octavio Tarquinio de Souza, representante do Ministerio Publico, procurou demonstrar a quasi insuperavel difficuldade em dar-se execução ao artigo 27 do mesmo decreto sem que seja o assumpto devidamente regulamentado, concluindo por considerar de vida ephemera a parte menos feliz do decreto, que é da fiscalização do Tribunal.

Em sua sessão, o Tribunal resolveu que se faça ao governo a representação proposta pelo representante do Ministerio Publico, proferindo o seguinte despacho:

"O Tribunal resolveu que se faça ao governo a representação a que se refere o dr. representante do Ministerio Publico, no seu parecer, que deve acompanhar, por cópia, a mesma representação, ponderando-se a necessidade de ser cumprido fielmente o dispositivo dos arts. 17 e 26 do dec. n. 20.393 de 10 de setembro de 1931, e dando conhecimento da diligencia que o Tribunal autorizou na sessão de hoje, quanto ao officio que lhe foi remettido pelo Banco do Brasil, em 20 do mez passado. Outrosim, resolve que, sem prejuizo do expediente relativo á representação, se recommende ao corpo instructivo que examine os documentos comprobatorios das despesas, remettidos pelas repartições pagadoras, classificando essas despesas nas verbas, consignações e subconsignações proprias do orçamento de cada ministerio, tendo em vista os creditos postos á disposição do Thesouro e opinando, em cada caso, pelo registo simples, sob protesto ou devolução do processo, a exemplo do que já foi resolvido sobre as contas remettidas pela commissão de compras."

A victoria dos alchimistas

MADRID, 19 (Havas) — O chimico Botella, entrevistado pelo "Heraldo", declarou que demonstrará publicamente deante de uma commissão de sabios a possibilidade de transmutação do mercurio em ouro, por um processo de sua inversão.

Academia em que não ha — "jeton"... —

ESTA' EM CRISE A ACADEMIA CARIOCA DE LETRAS

A poetisa Maria Sabina, que requereu manutenção e posse da Academia

Está em crise a Academia Carioca de Letras.

Na historia pittoresca das nossas academias, a Carioca já tem o seu logar marcado a fardão dourado, um lindo fardão, por signal, encanto e enlevo de quantos por lá transitam, emquanto a outra, a Academia-Mãe, a do Petit Trianon não lhes escancara os braços.

Dahi o interesse que já desperta a Academia Carioca de Letras, não só pelo valor dos seus associados como pelas crises que, periodicamente se succedem, tal como na velha academia, no tempo nada saudoso das vaccas magras.

Paraphraseando um velho aphorismo, podemos dizer que "Academia em que não ha "jéton", todos falam e ninguem tem razão".

E é realmente o que vem acontecendo nestes ultimos dias, no precioso cenaculo carioca de letras.

Assim é que, sob o pretexto de emprestar á Academia uma finalidade mais "altamente literaria", um grupo de academicos, chefiado pelo sr. Modesto de Abreu, pretendeu extinguil-a, substituindo-a, entretanto, por outra sob uma nova formula que, afinal, seria a mesma.

Não concordando com o golpe d'Estado proposto pelo sr. Modesto de Abreu, a poetisa Maria Sabina requereu uma acção de manutenção e posse da Academia, da qual é fundadora, que deverá entrar em julgado amanhã.

E' possivel, entretanto, que por iniciativa do presidente da Academia Dr. Alcides Bezerra, venha a se encontrar uma formula conciliatoria, voltando todos, reaccionarios e revolucionarios, áquelle seio de Abrahão dos literatos moços da metropole.

UMA CARTA DO ACADEMICO LUIZ MARTINS

O escriptor Luiz Martins, que ha tempos se desligara da Academia assignou, a lapis, a proposta da dissolução do já famoso gremio.

Em carta que nos escreveu, justifica o joven escriptor a sua attitude com a dissolução da Academia, o que elle diz estar de accordo com a sua orientação, jurando ainda nunca mais voltar ás associações literarias do paiz, a do Petit Trianon, inclusive.

Illuminação, conforto e alegria

Nos tempos tumultuosos que correm, um factor se impõe, diariamente, como um imperativo categorico: a renovação das energias indispensaveis para a luta pela vida, que é hoje, uma incessante batalha campal.

E' no lar que o corpo repousa e o espirito se retempera. Por isso mesmo devem ter os lares modernos, como caracteristica primordial, o conforto, que não é luxo, mas uma necessidade. Dahi o prestigio de certos detalhes, apparentemente superfluos mas, na realidade, imprescindiveis, como, por exemplo, o "abat-jour".

* * *

Ao lado da poltrona macia, no gabinete de trabalho, o "abat-jour" é o companheiro dos placidos serões. E companheiro util. E' que, emquanto uma lampada núa irradia a luz em todas as direcções, um "abat-jour" reflector dirige, para baixo, os raios que se dispersariam inutilmente, concentrando e filtrando a luz.

Na "Sala de Jantar", elle faz convergir para a mesa a illuminação mais forte, deixando o resto da peça num claro-escuro cheio de suavidade e entre-cortado de effeitos agradaveis, se fazemos, tambem, uso das lampadas portateis, que dão realce discreto a um canto ou completam o aspecto dos modernos "buffets". Facilitam o uso dessas lampadas addicionaes, pequeninas, elegantes, as "tomadas de corrente", que nunca são em demasia numa moderna residencia.

* * *

No quarto de dormir, quando é bom um pouco de leitura, antes do somno reparador, o "abat-jour" já não tem applicação. Deve ser substituido pela lampada reflectora, collocada um pouco acima do leito, na cabeceira — a não ser que se queira o "abat-jour" pequenino de mesa, de luz discreta e confidencial...

* * *

Uma lampada muito forte, de vidro transparente, fere a retina, occasiona a contracção da pupilla. Produz aquillo que se chama "offuscamento". Melhor illuminação se obtem, portanto, com uma lampada de menor intensidade protegida por um globo fósco, porque a luz suave é repousante e não ataca a vista.

* * *

Casa mal illuminada é casa sem belleza. E', tambem, casa sem aconchego e alegria. Sabem disso as esposas modernas, que não esquecem que é nos encantos do lar que a felicidade abrolha, enchendo de compensações a vida. Notem a tristeza dos lares mal illuminados. A lampada pendente, a lampada unica, é um depoimento... Não ha bom humor que resista. Entretanto, é de alegria, e em boa dóse que precisamos todos, para que possamos enfrentar, sem destallecimentos, os embates da vida.

* * *

No Rio, a boa illuminação não é privilegio dos ricos. Aos bairros mais distantes chegam os fios conductores de energia electrica — ate mesmo "lá no morro", onde o samba nasce e cujas mulheres só querem, agora, ensina-nos a canção, "bungalow" e "abat-jour"...

USAE MEIGO

Maravilha do Seculo XX

O novo creme de Sabão espumante para a Barba Meigo, que é agradavelmente perfumado, e a sua espuma consistente, espessa, multiplica-se 530 vezes, amaciando a pelle de um modo notavel.

A' venda em todas as casas de primeira ordem, em todos os Estados do Brasil e na Perfumaria

K A N I T Z

Rua 7 de Setembro, 127 e 129

Vão ser readmittidos varios despachantes da Alfandega

No processo em que os ex-despachantes aduaneiros Annibal de Medina Coeli Ribeiro, Francisco de Medina Coeli Ribeiro, Miguel Gomes da Cruz, Arthur Miranda, Carlos Fernandes de Carvalho, Oldemar Gomes Pereira, João Elisiario Pombo Tibau, Antonio Gomes da Cruz, Acylino da Rocha, Gilberto Gomes da Cruz, Paulo Gonçalves Palm e Odair Lisboa, demittidos por acto do governo passado, em virtude de inquerito administrativo, o ministro da Fazenda mandou fazer o expediente para a volta dos requerentes aos cargos que occupavam, na fórma da decisão judiciaria.

ANTARCTICA

GUARANA' e CERVEJA

TELEPH. 2-5181

"Rumo ao Brasil!"

A maior victoria do turismo nacional

Já regressou o "Almirante Jaceguay", o melhor e mais amplo dos paquetes do Lloyd, servindo á navegação entre os portos do nosso littoral. Mas, encerrado ainda se não acha o cruzeiro para que o preferiu o "Touring Club", visto como terá de levar aos seus pagos os numerosos excursionistas que residem em Estados do Sul.

E' Porto Alegre ponto inicial da viagem, que tem de ser, egualmente, o seu ponto terminal.

A' entrada, porém, ha pouco verificada, desse navio na bahia de Guanabara, um côro vibrante se ergueu na imprensa, para proclamar o absoluto exito de tão patriotica iniciativa.

Fóra, entretanto, razoavel que tal proclamação se fizesse á saida do "Almirante Jaceguay", rumo ao norte, levando perto de duzentos turistas.

Em verdade, o temor de que o passeio organizado por aquella associação pouco interesse despertasse, raras adhesões conseguisse, constituia o serio argumento que os pessimistas podiam contrapôr ao enthusiasmo de quem o idealizára.

Infelizmente, reinava outróra grande indifferença na maioria do nosso povo pelas mais preciosas e caracteristicas das coisas da nossa terra.

Fosse por deficiencia de exaltação patriotica, fosse por escassez de curiosidade, fosse, finalmente, por snobismo puro e simples, o que era certo era não se registrar senão excepcionalmente, quasi com feitio de extravagancia e caracter de anomalia, o caso de alguem deixar por algum tempo as commodidades do seu lar, para emprehender "raids", considerados vulgarmente como verdadeiras aventuras, pelas regiões menos conhecidas do paiz.

Póde-se, alviçareiramente, assignalar — e eis o que mais nos induz a escrever estas linhas — a metamorphose profunda e radical por que passou, a tal respeito, a mentalidade dos brasileiros.

Nota-se que todos sentem agora uma insopitavel ansia de se familiarizar com a propria Patria, considerando-a no conjunto de suas riquezas, de suas bellezas, de suas possibilidades.

Generaliza-se aquella curiosidade pelos infinitos e extremamente varios aspectos do nosso territorio, que antigamente só se observava em poucas pessoas, tidas, por isso mesmo, em conta de excentricas, senão de maniacas. Ora, a curiosidade é sempre uma grande força fecundante e constructora, a despeito dos impulsos inferiores e ridiculos a que, por vezes, compelle os homens. Como disse um delicioso ironista, se é verdade nascer della a tentação de espiar pelas fechaduras, não o é menos provirem assomos qual o que levou Colombo a descobrir a America.

Essa modificação auspiciosissima do espirito nacional, nós a consignavamos, não ha muito, a proposito do exito surprendente que lográra, nesta cidade, a exhibição do film preparado por ordem da Empresa Ford, para divulgar o conhecimento de quanto ella já realizou na região do Tapajós.

Reparo identico pensamos que se impõe neste momento, ao ser attestado por todos o facto de o cruzeiro do referido paquete haver excedido mesmo ás previsões mais optimistas e lisonjeiras.

O lemma simples, elegante, immensamente expressivo que o "Touring Club" adoptára para a obra que vae executar, no empenho de nos fazer melhores conhecedores de nós mesmos, recebeu todo o apoio das realidades. Rumo do Brasil, do grande, do integral Brasil, representado não só pelo que lhe concedeu a natureza, como pelo que nelle conseguiu criar o homem, em materia de civilização, e de cultura, partirão todos os nossos compatriotas que aceitarem o convite daquella sociedade para viagens no genero da recem-concluida.

Resultou victoria a experiencia feita. Confórme dizia o poeta, esse "coup d'essai" foi, logo, "coup de maitre". A obra eminentemente patriotica imaginada pelo sr. Octavio Guinle e seus companheiros, patenteou-se, mercê de Deus, exequivel. E póde orgulhar-se o "Touring" do maior dos seus triumphos até hoje: — o maior, tambem, do turismo, em nossa terra.

As multas da Saude Publica

QUAES SAO AS PENAS PREVISTAS NO ARTIGO 338 DO C. PENAL

A firma commercial desta capital, M. G. Duarte & Cia., accusada de haver addicionado agua no leite exposto á venda, teve um de seus socios processado criminalmente pelo Juizo da 2ª Vara Federal, com fundamento no decreto n. 19.604, de 19 de janeiro de 1931, que estabeleceu para o caso as penas do crime de estellionato.

Não obstante ter sido impronunciado o socio da referida firma, o procurador dos Feitos da Saude Publica promoveu a cobrança da multa de 2:000$000 perante o Juizo da 3ª Vara Federal, sob o fundamento de que, sendo a multa applicada por força do decreto 16.300 (Reg. da Saude Publica), nada tinha a ver com as novas penas attribuidas pelo decreto do Governo Provisorio; com o que concordou o juiz, condemnando, em longa sentença, a firma em questão ao pagamento da multa.

A ré, defendida pelo dr. Nelson Campos, advogado do Centro do Commercio de Leite e Lacticinios, aggravou para o Supremo Tribunal Federal, que, levando em conta a these juridica invocada pela defesa, reformou a sentença, absolvendo-a, entre outros fundamentos, porque o decreto n. 19.604, considerando adulteração do leite crime de estellionato sujeito ás penas do art. 338 do Codigo Penal, revogou a pena administrativa da multa consubstanciada no regulamento da Saude Publica.

Deante da decisão proferida em accordam unanime pelo Egregio Supremo Tribunal Federal, o proprio juiz federal da 3ª Vara, em sentença hontem publicada, desattendeu a Procuradoria dos Feitos da Saude Publica, num executivo fiscal de natureza identica, julgando improcedente o pedido.

O sr. Dino Grandi demittiu-se?

ROMA, 19 (Havas) — Circularam no estrangeiro, principalmente na Suissa, boatos de que o ministro dos Negocios Estrangeiros da Italia, sr. Dino Grandi, tinha pedido demissão do cargo. Esses boatos originaram-se das versões que correram hontem em Roma onde se falava, não na demissão de um ministro, mas na de todo o gabinete, com excepção dos titulares das pastas da Marinha, da Aeronautica e da Guerra.

Como o ministro dos Negocios Estrangeiros tivesse annunciado que partiria para Genebra, a sua presença em Roma foi interpretada por alguns como dictada pelo desejo de fazer modificações no quadro do pessoal do seu Ministerio. Nenhum destes boatos teve, porém, confirmação nem official nem officiosa.

O Tribunal Regional do Districto

AINDA A QUESTAO DAS ZONAS ELEITORAES — UM JUSTO PEDIDO DOS ANTIGOS FUNCCIONARIOS

Esteve reunido hontem, com a presença de todos os juizes, o Tribunal Regional.

Dando começo aos trabalhos, o presidente mandou que se procedesse a leitura da acta da sessão anterior. Em seguida, foi dada a palavra ao juiz Edgard Costa, que propoz ao Tribunal tomar conhecimento do appello feito pelos antigos funccionarios do serviço eleitoral, pedindo o seu aproveitamento na actual organização desses serviços.

— Com o apoio dos demais juizes, foi approvada a proposta.

Falou, então, o juiz Octavio Kelly, propondo a organização de um trabalho elucidativo de divisão das zonas eleitoraes, de modo a ser divulgado na imprensa, para conhecimento do publico, que terá assim facilitado o serviço de alistamento, sendo essa proposta unanimemente approvada.

Terminando os trabalhos, o presidente, desembargador Ataulpho N. de Paiva, determinou as providencias mais necessarias á execução de todas as medidas, assumpto da sessão.

Conselho Nacional do Café

SOBRE O PAGAMENTO DA TAXA DE 3 SHILLINGS

O Conselho Nacional do Café, encaminhou ao ministro da Fazenda o officio em que a Associação Nacional de Exportadores de Café, pede reconsideração do despacho que lhe indeferiu o alvitre da instituição de um juizo arbitral para resolver a pendencia que levantaram sobre a incidencia e o pagamento da taxa de 3 shillings, succedanea do imposto em especie criado pelo decreto federal n. 19.688, de 11 de fevereiro de 1931.

Sobre esse assumpto, o Conselho Nacional do Café informou que, de accordo com o parecer emittido pelo consultor juridico, não tem motivos para modificar a sua opinião contra o arbitramento, em materia fiscal. Não ha, na nossa legislação de Fazenda, um só precedente que a autorize. As hypotheses citadas pela Associação Nacional de Exportadores de Café se referem a relações contratuaes de direito privado, para a solução de cujas controversias além de aconselhavel, pede livremente ser instituido o juizo arbitral.

Ainda declarava que, em materia fiscal, é de todo impossivel a transigencia pois ella criaria difficuldades irremoviveis á arrecadação da receita publica e, consequentemente, á governação do Estado.

Licenças no Departamento dos Correios e Telegraphos

O director do Departamento dos Correios e Telegraphos assignou portaria, concedendo licenças para tratamento de saude dos seguintes funccionarios:

Hercules Ezequiel da Costa Tavares, servente de 1ª classe da Directoria Regional do Maranhão tres mezes, em prorogação; Luiza Torres Carneiro de Albuquerque, fiel de Thesoureiro da Directoria Regional de Pernambuco seis mezes; Maria José de Almeida Lavor, auxiliar de 2ª classe da Directoria Regional de Pernambuco seis mezes, em prorogação; Genelicio da Silva Pedreira, carteiro de 2ª classe da Directoria Regional do Districto Federal; José Luiz Barbosa carteiro de 2ª classe da Directoria Regional do Espirito Santo, tres mezes, e Irene Pereira Roxo, diarista da Directoria Regional do Districto Federal, tres mezes.

O prestigio das coisas do Brasil

O SAMBA CARIOCA, O CATERETÉ PAULISTA, A EMBOLADA DO NORTE...

(Especial para o DIARIO CARIOCA

O sentimentalismo que ficou impresso na alta do sertanejo brasileiro, sentimentalismo que é resultante da mescla de temperamentos que influiram na formação dos typos que vivem espalhados pelo vasto territorio do Brasil, se deu á alma popular uma faceta commum — o sentimento de uma dolencia impressionante — soube tambem imprimir em cada um dos typos ethnicos que podem ser encontrados de Norte a Sul do paiz uma fórma differente de manifestar esse mesmo sentimento.

E é interessante observar a maneira como, palpitando embora sob a influencia de uma só emoção, os naturaes dos diversos Estados do Brasil têm sempre, para manifestal-a ou commental-a, uma fórma que differe á medida que se desce ou que se sóbe na linha dos Estados.

Essa differença, que se faz sentir de maneiras diversas, é mais patente e mais clara na musica popular.

Qualquer musica legitimamente brasileira tem sempre um traço commum: o sentimento. Mas esse sentimento ninguem sabe dizer por que, varia e se faz diverso, conforme o logar onde nasceu. O samba carioca, cheio de um sentimentalismo rustico, que fala a todas as almas e é sensivel a qualquer coração, differe, na maneira como impressiona, da toada do sul, da canção mineira e da embolada do norte. E a propria canção, no sentido completo da palavra, que é commum ao Norte, ao Centro e ao Sul, tem sempre, na cadencia que offerece, nos themas que explora, no sentimento que a inspira, qualquer coisa que é profundamente particular ao seu logar de origem.

Quem ignora essas coisas?

Essa diversidade, longe de ser perniciosa, é mesmo boa. Graças a ella, nós podemos ter, dentro do mesmo paiz, numa lingua commum, sob o mesmo céo, modalidades musicaes variadissimas e que agradam profundamente.

Quem deixará de applaudir, por exemplo, um espectaculo em que appareçam, lado a lado, trovas, canções, emboladas e desafios do norte, do centro e do sul, do Brasil? Ninguem, por certo, desde que tenha a sensibilidade bastante para admirar e apreciar um espectaculo desse typo.

E é isso — coisa rara e até agora nunca feita no Rio de Janeiro, — o que nos vae dar o Eldorado, desde segunda-feira, no seu palco, apresentando, juntamente com Aracy Côrtes e com Juvenal Fontes — o celebrado Jéca-Tatu' — o Conjunto Regional Brasileiro Calazans Rangel, do qual fazem parte, entre outras figuras Jararaca e Ratinho, os consagrados cultores do "folk-lore" nortista.

Com essa reunião de figuras consagradas a especialidades differentes, o Eldorado está dando ao seu publico, em um só programma, modalidades musicaes de todos os pontos do Brasil.

Lá estará Aracy Côrtes, a estrella que immortalizou o samba, a chamada "namorada do Rio", dando ás musicas que canta qualquer coisa que só ella sabe dar; lá estará o Jéca Tatu', cantando as trovas que se cantam no sul, pondo deante dos olhos do publico a figura typica do sertanejo do centro, que elle tão bem sabe imitar; lá estarão, por fim, Jararaca e Ratinho ao lado de João Rios e Augusto Calheiros, secundados por Jayme Florence — o melhor violão que já veiu ao Rio de Janeiro — cantando as coisas que se cantam no norte, reproduzindo os desafios com que os sertanejos matam as horas no silencio das noites, quando a lua deslisa branda sobre os pedregaes.

Um espectaculo brasileiro, como nenhum outro e especialmente para os brasileiros que está enchendo a platéa do Eldorado.

RAUL DELLIS.

No Ministerio do Trabalho

Pelo sr. Ministro do Trabalho, foram assim despachados os seguintes processos:

Centro da Industria Fabril do Rio Grande do Sul — consultando sobre o Decreto 21.364 — Como parece ao Dr. Consultor.

Syndicato dos Officines Machinistas da Marinha Mercante — solicitando a nomeação de um seu representante junto á Commissão designada pela Directoria do Lloyd Brasileiro afim de effectuar a contagem do tempo de embarque dos maritimos daquella Companhia — É assumpto de administração privativa da Companhia, que escapa á intervenção do Ministerio, salvo quando por qualquer deliberação se fere um direito alheio. Não ha o que deferir.

Joaquim Neves Barata — recorrendo da decisão que lhe negou o registo de marca — Nego provimento ao recurso.

Établissements Gibbs S. A. — recorrendo da decisão que negou archivamento da marca — Deixo de tomar conhecimento do recurso, por incabivel na hypothese, conforme já longamente sustentei, tratando-se como se trata de indeferimento de archivamento de marca estrangeira.

Edmundo Silveira de Souza — recorrendo da decisão que lhe indeferiu o pedido de privilegio de invenção — Nego provimento ao recurso, de accordo com as opiniões emittidas.

Em telegramma ao sr. Ministro do Trabalho; L. Correia de Mattos, presidente do C. B. F. da L. agradece a presteza com que foi solucionado o requerimento de syndicalisação do Centro.

CLUBS & FESTAS

CLUB ANTARCTICA

O grande baile do "Grupo Auxiliar Antarctica"

A directoria deste novel Grupo filiado ao S. C. Antarctica, levará a effeito, no proximo dia 31 do corrente, uma grandiosa festa dansante em homenagem aos seus associados e distinctas familias.

Os aprazivels salões do querido gremio da rua do Riachuelo, receberão artistica ornamentação de flores naturaes e profusa illuminação a cargo de conhecido profissional do "metier".

No transcurso das dansas far-se-á ouvir a optima jazz-band "Original", que apresentará recente repertorio.

Os convites para este magnifico baile, encontram-se na secretaria do club.

LORD CLUB

Reina grande enthusiasmo pelo formidavel baile que o "Grupo dos 18" vae realizar no sabbado, 30 do corrente.

Os maioraes do grupo já contrataram uma optima jazz e farão distribuir entre os seus convidados mimosas prendas.

"Lord Duplicata", previne que são poucos os convites restantes e que podem ser procurados na séde até ás 22 horas.

RISO CLUB

Será sabbado, a grandiosa festa que o mestre Hilario denominou "Uma noite na Bahia".

O "labio", que receberá uma ornamentação a caracter na qual serão representados os diversos municipios da Bahia, será pequeno para conter todos aquelles que estão ansiosos para ver como se passa uma noite em Maragogipe, Santo Amaro, Alagoinha, Joazeiro, etc.

Um grupo de "bachareis" da verdadeira escola do samba, exhibir-se-á em numeros de "curri. do", "chula" e samba.

Em artisticas barraquinhas, as "risolinas" venderão os saborosos acaçás de leite, amódos, pamonhas, milho e mandioca, beijos e outras guloseimas bahianas.

Aos "plumitivos" será offerecida uma apimentada muqueca de gallinha, capaz de deixar muita gente pedindo soda.

DEMOCRATICOS DO MEYER

Na séde do "Castello" suburbano, "Allemão" iniciou, hontem á noite, os ensaios das commissões escolhidas para os festejos do proximo dia 1º de agosto.

Apesar de ainda se encontrar enfermo mestre Bilu' tem se desdobrado, providenciando para o brilhantismo do baile de anniversario.

O maestro Custodio não tem se descurado, tambem, para esta solennidade.

Emfim, toda a directoria vem se empregando com carinho, merecendo desteque o Eugenio e "Professor Pompilio".

Tendo-se em vista o grande baile, que marcará época, e a coroação da rainha Adelaide Nogueira, a primeira segunda-feire de agosto alcançará um exito bem significativo.

ALA DAS PLUMAS

Esta invicta "ala" continu'a trabalhando activamente nos preparativos, para a sua proxima festa denominada "Noite da Cirandinha". Olga Silva, a popular presidente do applaudido conjunto feminino, que se orienta pela voz autorizada dos queridos recreativistas Arethuza e Asperola, não tem poupado esforços afim de que, a "Noite da cirandinha" que será levada a effeito, no "Consulado", no proximo mez de agosto, venha constituir assignalado acontecimento.

SOU DO AMOR

Foi sublime a festa realizada sabbado ultimo na séde do prestigioso gremio de Amadeu Rodrigues, o esforçado secretario do "coração".

Precisamente, ás 22 horas, sob a presidencia do chronista do "Jornal do Brasil", iniciou-se a sessão solenne, que empossou os directores deste club.

Durante a solennidade usou da palavra, o representante do "Jornalu do Brasil" felicitando os novos dirigentes ,e os srs. Saul Afonso Cruz. Walter Cruz e Antonio de Almeida.

A sra. Margarida Faria Rodrigues, presidente da "Ala do Amor" em eloquentes palavras hypothecou solidariedade do conjunto que preside, fazendo votos pela prosperidade do club ao qual é filiada, sendo todos os oradores muito ovacionados.

Mais tarde, uma commissão do "Blóco Não Posso Me Amofinar", composta dos principaes elementos da "Ala dos Promptos", ali compareceu afim de cumprimentar o club do Encantado.

Recebidos pelos directores, deu conta de sua missão o sr. Eliezer Ramos, que em nome do "Não Posso Me Amofinar" e da "Ala dos Promptos", felicitou os novos dirigentes. Agradecendo, falou o sr. Saul Cruz, que começou o seu brilhante discurso, pedindo venia para cognominar a "Ala dos Promptos" como "Embaixadores da amizade", pois por intermedio deste grupo, muito se tem estreitados os laços indissoluveis que unem o "Não Posso Me Amofinar" ao "Sou do Amor".

Todos foram muito applaudidos.

Em seguida foram iniciadas as dansas que transcorreram muito animadas.

NÃO POSSO ME AMOFINAR

Constituiu retumbante successo a festa realizada domingo ultimo, na séde deste gremio.

E' que os dirigentes do "Blóco Sou do Amor" e a "Ala do Amor", foram retribuir, quasi de surpresa, a visita feita pelo "Não Posso Me Amofinar" e a "Ala dos Promptos" por occasião da festa em regosijo a posse da directoria do "Sou do Amor".

A luzida embaixada do club de Saul Cruz, composta de todos os directores e de uma commissão da "Ala do Amor", ali foram levar os seus agradecimentos e estreitar os laços de amizade entre estes gremios.

Recebidos no recinto, usou da palavra o sr. Raul Cruz, offerecendo nesta occasião ao "Não posso me amofinar", custosa corbeille de flores. Aproveitando o ensejo, madame Margarida Rodrigues, prestigiosa presidente da "Ala do Amor", offertou a sua có-irmã "Ala dos Promptos" uma artistica taça de prata.

Em agradecimento, falaram em nome do "Não posso me amofinar", o sr. Antonio Costa, e pela "Ala dos Promptos", o sr. Antonio Fernandes.

O applaudido musicista José Marinho (Nênê), dedicou á "Ala do Amor", um "bem apimentado" samba de sua autoria, sendo muito felicitado por esse gesto de cortezia para com os visitantes.

Ao lunch, o sr. Saul Cruz, em brilhante e feliz improviso, brindou a senhorinha Helena Ramos, e teve carinhosas palavras para com os representantes do "Diario da Noite" e DIARIO CARIOCA.

Agradecendo em nome da senhorinha Helena e dos diarios presentes, falou o nosso auxiliar.

LAUBISCH HIRTH F. C.

Este novel gremio, que, sob a criteriosa direcção do sr. Euclydes Baptista, vem impondo-se de fórma brilhante, entre sues congeneres, realizará no proximo domingo, ás 19 horas, uma interessante reunião intima, offerecida aos socios e suas familias.

DUAS POR DIA

— O Hilario é o carnavalesco de mais coerencia da America do Sul, disse a Aracy.

— Por que, perguntou a Arethuza.

— Fez um club de accôrdo com o seu nome. Uma sociedade hilariante.

— Qual ?

— O Club do riso...

* * *

— Qual a differença que ha entre o Alfredo Silva "carapicú" e o seu homonymo actor theatral ?...

— ?!...

— E' simples: um, tem "carta branca" no Castello; o outro tem um castello de cartas pretas e vermelhas.

BRASIL E ITALIA

Uma nova linha de navegação entre os dois paizes

Segundo informa o addido commercial do Brasil em Roma, Luiz Sparano, será inaugurada officialmente a 5 de outubro do corrente anno, uma nova linha de navegação ligando a Italia á America do Sul.

Essa linha italiana para a America do Sul, partindo de Triescte, fará escalas em Spalato, Patras, Napoles, Gibraltar, Pernambuco, Bahia, Rio de Janeiro, Santos, Rio Grande, Montevidéo e Buenos Ayres. A travessia entre Gibraltar e Recife, e vice-versa, será feita em sete dias apenas.

Na "Cantieri Riunti dell'Adriatico", de Monfalcone, estão sendo construidos dois excellentes vapores — "Neptunia" e pela "Navigazione Consulich di Trieste, con alojamento para passageiro de classe unica, que substitue as antigas 1ª e 2ª, e de terceira classe. O lançamento do "Neptunia" teve lugar em Monfalcon no mez de Dezembro do anno passado, e em setembro do corrente anno será lançado ao mar o "Eridania".

A A. B. I. e o "Fluminense"

Da Associação Brasileira de Imprensa foi dirigido ao "Fluminense F. C.", o seguinte officio de saudação: "A Associação Brasileira de Imprensa, lidima representante do jornalismo nacional, além de sua finalidade primordial de tutelar os interesses da classe jornalistica, prolonga a missão, propria da imprensa, de estimular todas as obras constructivas. E no Brasil, onde todos os orgãos de publicidade se abrem para receber e divulgar não só as obras de puro idealismo como as que visam a melhoria da raça pela educação physica, não poderia ser esquecida uma grande data do "Fluminense F. Club". A A. B. I. rejubila-se, pois, como marco das tres decadas de glorias sportivas para esse glorioso gremio, registradas sempre com satisfação pela imprensa que as divulgou com vivo destaque. Não se limitando, porém, ao nobre sport, mas tambem á acção social, e contribuindo entre outros mistéres para a educação civica, o Fluminense é um padrão de gloria nacional. E esse orgulho com que assim affirmamos é duplicado no momento actual em que se encontra á frente dos seus destinos Oscar da Costa, membro querido do Conselho Deliberativo de nossa Associação. E', pois, saudando-o vivamente e a todos os consocio, que se subscreve cordeal, Herbert Moses, presidente da A. B. I."

De todas as artes...

BENJAMIN LIMA.

Duplamente cabe nesta chroniqueta o registro da morte de Rodolpho Theophilo, porquanto elle se notabilizou, em vida, pela magistral pratica de duas artes: a de narrar e a de sêr bom.

Ambas difficilimas. Penso, todavia, que, por esse aspecto, a segunda sobreleva de muito á primeira. Sêr um grande autor de romances e novellas é, em todo caso, um pouquinho menos raro do que sêr, apenas, o autor de algumas acções boas.

Como escriptor, teve o romancista cearense a desvantagem de haver editado seus trabalhos ha trinta annos, mais ou menos. Se ainda hoje tão pouco se lê, entre nós, imagine-se o que succedia naquelle tempo.

Não era, consequentemente, possivel que elle se fizesse um nome nacional. Foi gloria regional, nordestina. Uma grande figura da literatura do norte, dentro da crudelissima relatividade — está bem de vêr — que decorre da pequena diffusão da cultura, em tal sector do Brasil.

Tremendos desfavores, os da prioridade, em certos casos. Verificando agora a curiosidade que por todo o Brasil, despertam os nossos pintores e evocadores do Nordéste — José Americo, Herman de Lima, Rachel de Queiroz — imagino com facilidade o legitimo, o justo despeito de Rodolpho Theophilo, aquelle que primeiro se atreveu a tentar cópias de tão largo, de tão estonteante scenario, e o conseguiu.

Onde está o editor de gosto e iniciativa que facilite a divulgação da obra do autor de "O Paroará", divulgação possivel agora por todo o paiz, desejoso, emfim, de conhecer-se bem, inteiramente?

Sobre Rodolpho Theophilo, philantropo, reservo-me para falar de outra feita.

A Reforma do Imposto de Consumo

Escrevem-nos da Secretaria da Associação Commercial do Rio de Janeiro:

"A directoria da Associação Commercial do Rio de Janeiro, pede, por nosso intermedio, o comparecimento dos commerciantes de machinas cinematographicas e photographicas, amanhã quinta-feira, 21 do corrente, ás 16 horas em ponto, para tratar da reforma do regulamento do imposto de consumo, referente aos mencionados artigos."

PAPEL

O. Chr. Olsen & Co.

Gothemburg

SUECIA

FORNECEDOR DO

"DIARIO CARIOCA"

Agente: T. JANER

Rua dos Ourives, 67 - 2°. and. **Tel. 4-5708**

RIO DE JANEIRO

Secção Cinematographica

Um "furo" cinematographico do "DIARIO CARIOCA" optimo para os "fans" de Joan Crawford!

Aqui está um "furo" optimo, gratissimo para os "fans" de Joan Crawford, ou melhor, para todos os "fans" de cinema, porque ninguem tem o mau gosto de não gostar da "incendiaria" da Metro Goldwyn Mayer: mais cedo do que esperavamos, porque será já no dia 1.º de agosto, teremos, no Palacio Theatro, a estréa de "Neste Seculo XX".

Dizer que a "incendiaria" Joan surgirá, nesse dia, no Palacio, nesse film, é dizer que os "fans" de luxo terão, nessa data, mais uma visão allucinante dessa mulher esplendida, essa mulher-vibração, encarnação maxima da elegancia de Hollywood e sensibilidade das mais preciosas que o cinema ganhou até hoje...

Felizmente teremos Joan Crawford já no dia 1.º, no Palacio

"Neste Seculo XX" é um film de ambientes, um film em que Joan é, mais uma vez, a reveladora fascinante de vestidos carissimos idealizados por Adrian, o figurinista da Metro. E é, além de ser a historia moderna de uma joven moderna, um film em cujo elenco tambem estão Pauline Frederick e Neil Hamilton.

Pauline Frederick... Que saudades!

E ella ao lado de Joan Crawford, ellas que sempre se admiraram tanto... Que sensação, senhores "joancrawford-maniacos"!...

VAMOS VER BREVE

O Rio vae ver um novo film de Raul Roulien, o brasileiro que venceu em Hollywood e que caminha hoje para figurar entre os astros definitivamente consagrados da Fox.

Muito brevemente — mais cedo talvez do que pense o nosso publico — a Fox apresentará, no Broadway, "Eram treze", uma comedia magnifica, um film em que o talento de Roulien fulge uma vez mais e de forma estupenda.

Vamos dar, a seguir, todos os nomes do elenco de "Trocando de Esposa", os nomes dos "playrs", para que os "fans" vejam como a etro soube rodear William Haines, de nomes de valor nesse film: Karen Morley, Madge Evans, Anita Page, Joan Marah, Jean Hersholt, Neil Hamilton e John Miljan. Não é um elenco excepcional?

—

Elisa e Mac Laglen vão apparecer juntos em um film e, note-se bem, em um film que não tolhe os movimentos a nenhum delles e dá amplitude de movimento a qualquer delles. Esse film é "Sacrificio", que o Broadway vae exhibir na semana proxima. Se é grande e impressionante a figura de Elissa Landi vivendo a figura da pobre mãe que tudo faz para reconquistar o filho que lhe roubam, grande é tambem a figura de Victor Mac Laglen, o apaixonado que tem na existencia um unico ideal: fazer a felicidade da mulher amada.

—

"Aloha" é a historia commovente e vibrante de uma linda filha dos tropicos, transplantada para a Civilização. E Raquel Torres, numa das interpretações mais formidaveis que temos visto, é a meiga Iland que preferiu morrer a se submetter ás exigencias da gente que dominava a sua raça.

A seu lado, Ben Lyon faz magnificamente o papel do homem fraco, cheio de preconceitos, que não sabe se libertar das pelas dos preconceitos sociaes. Thelma Todd é a viuva invejosa e cruel que leva Iland ao sacrificio ultimo, jurando-lhe uma amizade eterna.

"Aloha" está segunda-feira no Eldorado.

—

No Gloria, segunda-feira, os "fans" que ainda não viram Greta Garbo e Ramon Novarro em "Mata Hari", terão motivo para grande alegria: a Metro-Goldwyn-Mayer e a Companhia Brasil Cinematographica resolveram para segunda-feira proxima, naquelle cinema, a reapparição deste super-espectacuo em que tudo é fascinação: "Mata Hari".

—

A Universal Pictures tem sabido intelligentemente aproveitar-se para confecção de suas grandes producções, de novellas formidaveis, de livros notaveis, das obras de maior divulgação. E' sobre essas obras conhecidas de todo o mundo tem decalcado seus assumptos, realizando films que constituem os maiores "records" de bilheteria. Assim foi com "Cabana do Pae Thomaz", de "Mme. Harriet Beecher Stowe", assim foi com "Sem Novidade no front", de E. Remarque, e agora lançará, brevemente, na Avenida "Os assassinatos da Rua Morgue", baseado na celeberrima e conhecidissima historia de Edgard Poe, que todo mundo conhece.

"Assassinatos da rua Morgue" com Bela Lugosi, Sidney Fox e Leon Waycoff, dirigidos por Robert Florey, e photographada por Karl Freund é uma super-producção: direcção, photographia admiravel, interpretação impressionantissima de Bela Lugosi, que deu tudo o que possuia de sua arte scenica neste film e scenas de uma emoção que ultrapassará ás que sentimos em "Frankenstein".

—

Muitos films de guerra se têm feito, e, não ha duvida nenhuma, que, nesse genero, foram apresentadas verdadeiras obras primas.

Mas, sem o minimo exaggero, pode-se affirmar que jamais foi feito um film de guerra, tão original como este, que se intitula: "O Batalhão da Morte" (Monte em Chammas), que o Pathé Palacio vae exhibir.

E' a guerra no gelo, durante tremendas tempestades de neves em meio de avalanches e de perigos indescriptiveis.

E' a descripção tragica, e emocinonante do desfilar dos "diabos brancos", o batalhão que marchou para a morte.

E' a guerra nos Dolomitas, o horror do combate na neve traiçoeira dos Alpes, as interminaveis caminhadas, a perda de um infindavel numero de soldados dizimados pelo frio terrivel.

—

O ultimo trabalho de Maurice Chevalier, actualmente em exhibição, com grande successo, em dois cinemas do bairro Serrador, precederá por alguns dias tres films com que a Paramount completará o seu programma de agosto: "Jogando a vida", "Dansando no Escuro" e "Esposa improvisada".

"Esposa improvisada" nos permittirá contemplar as graças de Lily Damita, e aproveitar um magnifico galã novo da Paramount, Cary Grant, guapo mocetão que vae fazer uma devastação nos corações moços dos nossos "fans". Tres bellos films, reunindo um conjunto de notaveis interpretes.

—

"O PAR DA FAMA" — James Dunn e Sally Eilers, a dupla inventada pelo genio de Frank Borzage que tanto exito obteve no seu film-apresentação: "Depois do Casamento", já por si justifica plenamente o titulo da segunda producção que ambos estrellam para a Fox Movietone, cuja exhibição está marcada para segunda-feira proxima, no Cinema Odeon da Companhia Brasil Cinematographica.

"O Par da Fama" constitue um regalo para os olhos dos "fans" e uma grande e sincera emoção para os corações amantes de todos os espectadores.

Musica

1º CONCERTO DE ASSIGNATURA DA PHILARMONICA

Realizar-se-á quinta-feira, 21 do corrente, no Theatro Municipal, ás 21 horas, o 1º concerto de assignatura da temporada official deste anno da Orchestra Philarmonica do Rio de Janeiro. Sob a regencia do maestro Burle Marx será executado o seguinte programma:

1ª parte — Berlioz — Overture do "Carnaval Romano". Cesar Franck — Symphonia em ré menor.

2ª parte — Saint-Saens — Concerto para violoncello, op. 33 — Solista: Oscar Nicastro.

3ª parte — Listz — Rapsodia nº 2.

O solista sr. Oscar Nicastro é o notavel violoncellista uruguayo que com tanto sucesso se apresentou aqui ha bem pouco tempo e cuja fama é mundial.

E o programma não podia ser melhor, o que nos faz augurar mais um explendido successo para a Orchestra Philarmonica e seu dignissimo regente.

Os ingressos se acham á venda na bilheteria do Theatro.

A Leitura da Semana

Contos dramaticos de Humberto de Campos

Por que "dramaticos"?

Porque não encontro, neste momento, outra fórma de os distinguir daquelles em numero consideravel, aos quaes se restringia, primitivamente, a producção novellistica desse grande escriptor, um polygrapho na mais precisa e forte significação do vocabulo, e a quem, por consequencia, não podiam deixar de seduzir e de render-se as diversas modalidades da arte de narrar.

Era o "conteur" galante, malicioso, quasi fescenino muitas vezes, que o Brasil todo conhecia e adorava sob os traços de certo conselheiro, a cuja sombra Humberto de Campos se cozia, para ter a liberdade de ser "grivois", para cultivar o genero "polisson", para se permittir, mesmo, o regalo de "cochonneries" mais ou menos subtilisadas, mais ou menos escandalisantes.

Na volumosa obra que elle já publicou, vae o livro agora editado com o titulo de "O monstro e outros contos" figurar como antithese de muitos cujo feitio alegre parece que mais accentuado fica em virtude da severa belleza das respectivas denominações, escolhidas, de animo zombeteiro e sacrilego, no maravilhoso bazar de imagens, constituido pela Biblia.

Presumo que haja hypocritas a quem irritem as historietas brejeiras de Humberto, como acredito que haja "recalcados" para quem ellas tenham a preciosa funcção de uma válvula de segurança.

Uns e outros receberão a brochura que acaba de apparecer tomados de surpresa egual, muito embora tal surpresa deva nos primeiros, sêr fonte de jubilo, e revestir, nos segundos, o acre sabor de uma decepção.

Conhecidas de sobejo, como se acham, as virtudes de narrador que possue Humberto de Campos, restava saber-se como se ellas portariam, uma vez abaladas por essa transplantação de tanta violencia. E a tal pergunta é que responde, com clareza, o livro em cujas margens estou agora gatafunhando.

Da plasticidade do estylo que Humberto maneja, todos sabiam. Ignorava-se, porém, eu, pelo menos, ignorava que a sua intuição dos momentos tragicos pudesse rivalizar com a das situações comicas, abundantemente comprovada por série quasi infindavel de composições bocaccianas, ou — si o preferem os Catões — bocageanas. E não deixava de ser logica a supposição, fatalmente generalizada, de que mestre assim notavel na arte de semear sorrisos, menos pericia revelasse na de semear emoções e frémitos.

A collecção de narrativas a que "O monstro", menos narrativa do que allegoria, serve de abertura e dá nome, conserva-se rigorosamente dentro da pauta representada por essa especie de poema em prosa, impregnado da mais torva e amarga das philosophias — aquella para a qual todo o destino do homem é chorar, emquanto a hora não chega, de apodrecer. A desolação do conceito só faz crescer na belleza da imagem. Idéa de pensador e de poeta: somos estranhas criaturas feitas de argila e agua por dois artistas de apparencia espectral — a Dor e a Morte. A essencia pura dessa agua nada póde contra os germens de decomposição que dormem nas camadas desse barro. A sublimidade das lagrimas, aquellas pobres lagrimas, depois das quaes a gente acaba sempre por se assoar, conforme o assignalou cruelmente um desabusado ironista, não impede que, associadas á terra, dêm as mesmas em resultado lama. E de lama não passa o que, finalmente, a Morte carrega.

São intensamente dramaticas, são, mesmo, tragicas todas as narrações que Humberto de Campos reuniu, para exhibição de nova face do seu genio formidavel, no livro recem-publicado. Não ri uma só vez, nem sequer sorri, através daquellas paginas. Dirão outros que isso prova tão sómente a malleabilidade dos seus talentos. Prefiro dizer que ahi se manifestam as primeiras attitudes espirituaes de um homem a quem a sorte reservou tantas fórmas de padecimento, para o instante, já de si doloroso e sombrio, de começar a envelhecer.

• • •

Critico amador, e que não pretende ser outra coisa, porquanto a critica profissional se lhe afigura um martyrio totalmente destituido de belleza; critico por accidente — e "accidente" póde empregar-se como synonymo de "desastre"... — nunca tivera quem estas linhas escreve, o ensejo de divulgar como sente e julga o escriptor Humberto de Campos, no conjunto de uma obra que tanto possue de linda e forte quanto de extensa e de vária.

Costumo asseverar que, em parte por humildade, em parte por snobismo, vive o povo brasileiro sem a consciencia do valor de seus artistas.

Nação joven, ou, mais precisamente, "arrierée" — sim, porque nasceu pouco depois dos Estados Unidos, a maior das nações na actualidade —, o Brasil ainda não dispõe de um ambiente propicio a quantos, em seu territorio, têm a desventura de nutrir pendores para as actividades cerebraes.

Escrever não chega a ser meio de vida, e vae, até, ao extremo de caracterizar-se, na conformidade de trivial expressão chocarreira, como verdadeiro meio de morte, porquanto desvia e absorve aptidões capazes de vencer plenamente no dominio das coisas positivas e prosaicas.

E' nos lazeres de officios desfibradores do organismo e embotadores da sensibilidade, que, via de regra, os escriptores produzem, neste paiz typicamente hostil a todas as agitações do espirito.

Tinham, elles, em boa doutrina, por consequencia, o direito de exigir que os analystas de suas producções nunca perdessem de vista, levassem, ao contrario, sempre, em consideração, os factores negativos com que são forçadas a lutar, no Brasil, as differentes categorias de proletarios da intelligencia, de trabalhadores intellectuaes.

Muito diverso, entretanto, é o que se verifica. Os proprios autores acabam por se convencer de que nada valem, tão grande é a insistencia com que lh'o affirmam criticos empenhados em "contrariar" ao nosso paiz, como elementos forçados de cotejo, aquelles mais evoluidos e cultos.

Impunha-se, ao contrario, que fizessemos, nós, os pretensos classificadores de alheios meritos, um calculo approximado de como se desenvolveria e aperfeiçoaria o labor literario entre nós, si para elle se criassem condições comparaveis ás existentes no seio das demais nacionalidades.

Reajo, de minha parte, contra os erros de apreciação e estimação que — repito — por modestia e pernosticismo collectivos, ao mesmo tempo, vimos praticando em relação aos autores nacionaes. Muita vez tenho affrontado risos de mofa, sustentando, por exemplo, que Ruy Barbosa foi, no conjunto de seus attributos, uma das maiores expressões da intelligencia humana em todas as épocas e logares: que Olavo Bilac pertenceu ao numero dos poetas pinaculares do seu tempo, somente não sendo considerado tal no mundo todo por ser o portuguez, como habitualmente se diz, um sarcophago do pensamento; que Machado de Assis, apparecendo aqui, é, a rigor, ainda maior do que Anatole France, apparecendo na terra onde o haviam precedido e annunciado estes ancestraes: Rabelais, Montagne, Voltaire e Renan.

De Humberto não hesito em avançar que é um dos primeiros escriptores do mundo contemporaneo.

Chronicas tão boas quanto as que elle faz todos os dias, produzem semanalmente, quando não mensalmente, figuras da literatura franceza, em face das quaes a humanidade inteira vive pasma, boquiaberta.

Duplo assombro: como espontaneidade e abundancia; como densidade e perfeição. Fórça o recurso a uma comparação velhissima: produz paginas lapidares, anthologicas, impereciveis, com a mesma naturalidade com que uma arvore dá seus frutos. E' copioso e excellente. E sempre definitivo, apezar de sempre improvisado.

O artista já se fizera glorioso incursionando pelos generos mais diversos — a poesia, o conto, a chronica, o ensaio —, quando o critico se revelou, apoderando-se logo de uma situação á parte de uma posição inconfundivel, nessa esphera do Brasil mental.

Com effeito, a série dos folhetins em que, durante certo periodo, Humberto de Campos procedeu ao balanço da nossa vida literaria, primeiro para o "Correio da Manhã" e depois para "O Jornal", sagraram-no mestre da unica fórma de critica em harmonia com o espirito deste tempo, aquella que, fundada talvez por Sainte-Beuve, sómente de Anatole France e Rémy de Gourmont devia receber, como recebeu, sua caracterização completa e definitiva.

A. F. Schmidt, passando, não ha muito, em revista os criticos brasileiros de maior projecção, descartou-se manhosamente da tarefa difficil de pronunciar-se a respeito de Agrippino Griecco, a pretexto de que este só se occupa de livros estrangeiros, e fingiu que ignorava ou esquecia o facto de viver nesta parte do mundo um cavalheiro chamado Humberto de Campos, ao qual, muito embora esteja sempre a produzir, sóbram vagares para emittir parecer acerca da producção alheia.

Ficaram, assim, excluidos da enumeração justamente os dois escriptores que, por associarem os requisitos fundamentaes da moderna critica — erudição vastissima e o dom de a ella sobrepor em todos os casos, os pronunciamentos da sensibilidade —, nada conservam do detestavel, do execravel aristarchismo inherente á velha escola.

Humberto e Agrippino, em que pese ao senhor Schmidt, são criticos dos de maior fama, e isso porque têm leitores garantidos, isto é, aquillo que ao senhor Tristão de Athayde, o az dos azes na opinião do mesmo recenseador e classificador, tanta falta faz. E' que Humberto e Griecco nunca deixam de ser artistas. Esclarecem e instruem, encantando e divertindo. A critica por elles praticada é, inequivocamente, a deliciosa modalidade de arte que Wilde foi o primeiro a definir e a enaltecer. Não é por se lhes haver embotado o gosto, não foi por se verem desprovidos de força criadora, que elles se tornaram criticos, e sim, ao contrario, exactamente, porque até para esse dominio os compelliam as exuberancias da imaginação e o apuro da sensibilidade. Aos seus olhos a literatura nada tem de archivo e museu. Visitam-na, percorrem-na como se fôra um jardim. E guardam sempre a fascinante expressão de quem a si mesmo não se toma por inteiro a sério, e do acerto das proprias opiniões duvida. Fazem questão de perecer simples leitores que de tempo dispõem e de pachorra para systematisar as impressões recebidas.

• • •

Ninguem ignora o rigor brutal com que o destino vem tratando Humberto de Campos.

Não lhe fôra facil a victoria na politica. E, quando a logrou, emfim, alcançar, foi para, logo depois perdel-a. Simultaneamente perdia a saude. Foi como se as Furias, fieis ao seus odios lendarios, se lançassem no encalço dessa moderna encarnação de Orpheu.

Nada, porém, diminue a fulguração da intelligencia de Humberto.

Enfermo e pobre, como que se vinga da sorte madrasta, convertendo as angustias, as privações, as dores em estimulantes da actividade cerebral. E' muito mais do que um professor de resignação; é um mago que transforma o soffrimento em fonte de beatitude e em manancial de energias. Não se deve, sequer, affirmar que elle se resigna. Insurge-se, ao revés, contra a fatalidade, e finda submettendo-a a seu capricho, fazendo-a servir aos interesses de sua gloria.

A alma não se lhe tem retemperado menos que o espirito, na luta com os fados adversos. Muitas de suas chronicas recentes ficarão na historia deste crepuscular periodo de nossa historia, como assombrosos attestados de bravura civica. E' um dos raros que vão ousando dizer verdades, e verdades bem irritantes, se bem que não irritadas, como o determinam os preceitos da elegancia mental, aos actuaes donatarios destes Brasis

BENJAMIN LIMA

Decreto modificando a organização judiciaria

ARACAJU' 19 (A. B.) — O interventor federal neste Estado baixou decreto modificando o artigo do Codigo de Organização Judiciaria que exigia um anno de pratica forense no Estado aos bachareis ou doutores em Direito, para a nomeação de juizes municipaes, além dos requisitos de idoneidade intellectual e moral comprovadas.

Em face da primeira dessas exigencias, do Codigo, apenas quatro termos judiciarios estão providos de juizos municipaes togados, servindo esses cargos nos restantes termos supplentes leigos desses juizos. A modificação agora decretada, de caracter transitorio, estabelece que as nomeações de juizes municipaes, além da condição de bacharel ou doutor em direito, apenas os requisitos de idoneidade intellectual e moral comprovados.

Venda, em leilão, de gado reproductor

RECIFE, 19 (A. B.) — No leilão realizado na Fazenda Modelo de Togipió, foram vendidos 9 bovinos das raças Schiwitz e Holandeza puro sangue, bem como 2 suinos Duroç-Jersey e Polan-China.

Exportação do Assucar

ARACAJU', 19 (A. B.) — Foram exportados por este porto e por via ferrea 118.990 volumes de generos de producção do Estado, para o paiz e estrangeiro.

Nessa exportação estão incluidos 90.373 saccos de assucar de primeira qualidade, com 5.422.380 kilos, no valor official de . . . 2.711:190$000 tendo pago de imposto 216:895$200.

Uma annullação de casamento que causa sensação

RECIFE, 19 (A. B.) — Causou profunda sensação quer nos meios forenses, quer nos meios sociaes, a annullação em Pernambuco de um casamento feito na Inglaterra.

Certo cidadão brasileiro, numa das suas viagens á Inglaterra, engraçou-se por uma loura londrina.

E apesar de divorciada, contraiu matrimonio.

Ao que parece, porém, não se deu por muito feliz e acabou por querer desmanchar o conchavo feito no forum de Londres. Após muito pelejar encontrando em tudo serias difficuldades, um advogado deste Estado resolveu a questão, baseando-se que se tratando de direitos de familia é o estatuto pessoal que regula as situações legaes. Sendo uma das partes brasileiras, seria a lei brasileira a applicavel para todas as relações juridicas concernentes á familia em que a mesma fosse interessada. E depois de varias considerações, o advogado fez a petição necessaria, alcançando do dr. juiz de direito da 1ª Vara um despacho favoravel ás suas pretenções.

Commissão de Exportação Agro-Pecuaria

ARACAJU', 19 (A. B.) — Tem se reunido regularmente a commissão organizadora da Exportação Agro-Pecuaria Industrial de Sergipe, que sob a iniciativa e patrocinio do sr. interventor federal neste Estado se realizará este anno, nesta capital, em commemoração á data de 24 de outubro.

Terrenos em Campo Grande

Na zona de maior progresso e valorização do Districto Federal

Vendem-se esplendidos lotes a 500 metros da Estação, com agua, luz, telephone, omnibus, etc., frentes para a Est. Rio-S. Paulo e Rua Barcellos Domingos

Prazo de 5 annos sem juros

Tratar na Bomba de Gazolina com o sr. Silva Paranhos, em C. Grande, ou na A Melodia

Rua Gonçalves Dias, 40 — RIO

Uma carta ao chanceller von Papen

BERLIM, 19 (Havas) — O presidente da dieta da Prussia, deputado nacional-socialista Keirl dirigiu uma carta ao chanceller sr. Von Papen, na qual informa que os seus esforços para formar o novo governo da Prussia fracassaram porque — accrescenta — o regulamento da Dieta determina que a eleição para presidente do Conselho deve ser feita por maioria absoluta.

Depois de declarar que o Partido Nacional Socialista está disposto a assumir a direcção do governo da Prussia, o presidente da Dieta termina suggerindo ao governo do Reich a nomeação de um commissario para a Prussia.

CONVOCAÇÃO PARA CONFERENCIA MONETARIA

GENEBRA, 19 — (Havas) — O Comité encarregado no dia 15 do corrente pelo Conselho da Sociedade das Nações de determinar a opportunidade da convocação da Conferencia Monetaria e Economica e, especialmente, a data e o logar da reunião, realizou essa tarde ligeira sessão sob a presidencia do ministro do Foreing Office e, de conformidade com a resolução do Conselho que lhe dá a faculdade de convidar outros Estados a fazerem-se representar no Comité, resolveu autorisar o presidente a dirigir convites para este effeito aos governos da Belgica e dos Estados Unidos.

A Conferencia de Lausanne, como se sabe, convidou os governos allemão, gelga, inglez, francez, italiano e japonez, assim como o dos Estados Unidos, a designar cada um dois membros de uma commissão de peritos encarregada da preparação da ordem do dia da Conferencia.

Por seu lado o comité do conselho designará no momento opportuno tres peritos em materia de finanças e tres em assumptos economicos.

O comité será, pois, formado até nova ordem, de oito membros representantes da Allemanha, Japão, Inglaterra, Italia, França, Noruega, Belgica e Estados Unidos.

Recife em completa ordem

A POPULAÇÃO AVIDA POR .. NOTICIAS PROCEDENTES DO SUL

RECIFE, 19 (A. B.) — A população desta capital mostra-se vivamente interessada no conhecer pormenores da marcha dos acontecimentos do sul do paiz, agglomerando-se em frente dos jornaes avida de novas informações.

A cidade tem estado movementadissima, não se tendo registrado nenhuma alteração da ordem.

A entrada de borracha no porto de Manaus

MANA'OS, 19 (A. B.) — Segundo as estatisticas, deram entrada nos portos desta capital, de janeiro até 31 de maio, 1.608.407 kilos de borracha procedente do interior do Estado e Republicas limitrophes.

Um desmentido do Conselho Prussiano

BERLIM, 19 — (Havas) — O conselho de Estado prussiano desmente a noticia de ter sido novamente prohibido ás associações politicas o uso dos respectivos uniformes.

O julgamento do assassino do presidente Doumer

SERA' INICIADO NA PROXIMA SEGUNDA-FEIRA O JULGAMENTO DE GORGULOFF

A Côrte Criminal do Sena annunciou hoje que o processo e julgamento de Gorguloff, assassino do presidente Doumer, começará na proxima segunda-feira sobre a presidencia do juiz Eugene Dreyfus. Acredita-se que a audiencia durará tres dias. O numero de testemunhas que deporão perante o Tribunal é, relativamente, reduzido, sendo em sua maioria de nacionalidade russa. Os allenistas da policia e os advogados da defesa pretendem pedir novo exame de sanidade do criminoso.

A exportação do Amazonas em 1931

O MOVIMENTO DOS DIVERSOS PORTOS

MANAOS, 19 (A. B.) — O Estado do Amazonas exportou durante o anno de 1931, pelos portos de Manáos, Itacoatiara, Parintins e Maués, 31.079.522 kilos de artigos diversos no valor official de 30:786$390.

Nota-se que a castanha é representada em maior valor com 11.803.469 kilos no valor de réis 14.085:645$590; seguem-se a borracha com 3.323.450 kilos no valor de 4.125:923$550; a batata com 1.766.748 no valor de 4.065:756$303 o peixe (piracurú com 1.540.521 kilos no valor de 1.584:219$200; os couros com 633.079 kilos no valor de 1.423:871$240; a castanha descascada com 277.509 kilos no valor de 1.179:920$00; as madeiras com 9.145.734 kilos no valor de réis 1.091:062$000; o guaraná com 89.117 kilos no valor de 912:694$; a piassava com 1.331.621 kilos no valor de 666:070$000; o cacáo com 601.234 kilos no valor de réis 584:064$915; a essencia de páo rosa com 42.955 kilos no valor de réis 395:337$500. De artefactos de borracha foram exportados 20.631 kilos no valor de 47:730$000.

As impressões judiciosas do antigo sportman R. L. Todd sobre o foot-ball carioca, merecem ser meditadas por todos quanto desejam o progresso do mais popular dos nossos sports

Foot-ball

PALAVRAS OPPORTUNAS DE UM SPORTMAN EXPERIMENTADO

Entrevistado por nossos collegas de "A Noite", o sr. R. L. Todd, antigo e experimentado sportman, externou impressões sobre o que veiu encontrar, em nosso meio sportivo, que precisam ser tomadas na devida consideração.

Partindo de quem, aqui conviveu longos annos, praticando o sport e fazendo um largo circulo de relações, e que se afastou por muito tempo, suas observações, ao primeiro contacto com o nosso football, quando serviu de juiz num match renhido do campeonato, valem innegavelmente como conselhos, que se não podem deixar de aproveitar.

E' profundamente lamentavel que a gente se veja forçada a aceitar como justa a apreciação do sr. Todd, quando põe em destaque a falta de educação, reinante, em nossos jogos, em sua grande maioria, attestada pela violencia mystificada, pela desattenção para com as autoridades e pelas reclamações, que tanto enfeiam os jogos.

Por mais de uma vez já temos abordado a gravidade desse problema, que continúa insoluvel por motivos notorios.

Outro ponto, que tem servido de thema para nossas criticas repetidas á deturpação dos costumes sportivos cariocas e a que se referiu o acatado sportman, cujo regresso a nossa terra tanto nos alegrou, é o da permanencia no campo, durante os jogos, de directores, massagistas e torcedores de prestigio dos clubs,, em disputa. E' um mal, de que se originam quasi sempre dissabores enormes, pois que entre esses elementos de destaque não é rara a explosão das paixões mais veementes.

Emittiu o sr. Todd, com uma autoridade, que ninguem lhe pode contestar, conceitos preciosos, que quizeramos ver bem aproveitados em beneficio de nosso football.

Treinam amanhã o Vasco e o America

De accôrdo com o programma de treinos do C. R. Vasco da Gama, está marcado para amanhã um treino de seu team com o do America, no campo da rua Campos Salles.

Reune-se o Conselho Deliberativo do Botafogo F. C.

O presidente do Botafogo F. C. convida, por nosso intermedio, os srs. membros do Conselho Deliberativo para uma reunião extraordinaria, no proximo dia 26 do corrente, ás 21 horas, afim de ser tratada a seguinte ordem do dia: a) eleição para preenchimento dos novos cargos creados na directoria, de accôrdo com os estatutos em vigor, e b) interesses sociaes.

Sendo esta a primeira convocação, o conselho se constituirá na fórma do artigo 25º, com a presença pessoal de metade do numero total de seus membros.

Veterano F. C.

O SEU 2º ANNIVERSARIO

Transcorreu sob o mais vivo enthusiasmo a festa commemorativa do 2º anniversario de fundação deste novel e pujante nucleo sportivo que obedece á orientação do velho sportista Marinho Queiroz, bem auxiliado por João Ribeiro, da Costa (Jóca), e Waldemar Pereira (Pygmeu).

O sarão dansante foi precedido de uma sessão solenne, presidida pelo sr. Pedro Luz, secretario geral do Mauá F. C., fazendo parte da mesa o nosso companheiro Marinho de Mello, que fez uso da palavra, saudando a directoria recem-empossada e relembrando as conquistas sportivas do Veterano F. C.

Entre o garrido elemento feminino, notámos a senhorinha Jurema Guimarães, candidata do Veterano F. C. para embaixatriz a Los Angeles, sendo classificada em 7º logar, o que demonstra o esforço da rapaziada do conjunto sportivo de Marinho Queiroz e João Ribeiro.

Clinica de Senhoras do dr. Cesar Esteves

Tratamento sem operação e sem dor das perturbações das Senhoras; faltas, hemorrhagias, colicas atrazos, etc. Diathermia. Largo de São Francisco, 25, de 9 ás 11 e 1 ás 5.

Sport Club 1º de Maio

O BAILE DOS 15

Linda sob todo o aspecto foi a festa realizada, sabbado ultimo, na elegante séde do club de Arnaldo Leite, Antonio Mendonça e José F. Augustinho.

O interior do sumptuoso predio apresentava-se ricamente ornamentado, dando a nota sensacional o elemento feminino representado pela nata do populoso bairro sanchristovense.

Eram precisamente 23 horas, quando DIARIO CARIOCA ingressou neste sublime ambiente, sendo recebido carinhosamente e cercado de toda attenção.

Quando deixámos a séde do Sport Club 1º de Maio, traziamos a saudade de tão doce convivio.

LIVRARIA ALVES
Livros collegiaes e academicos
RUA DO OUVIDOR, 166.

Sport Club Casas Pernambucanas

A enthusiastica rapaziada que compõe este aguerrido conjunto sportivo da Fabac e que obedece á competente orientação dos sportmen Gastão Pereira e Altamiro Miranda, vae organizar um torneio interno, concorrendo as secções Estatistica, Expedição, Chic e Contabilidade.

As bases do torneio estão sendo elaboradas pelos footballers José Cunha e Lycurgo Faria, contando cada quadro com elementos que disputam o campeonato commercial.

A Estatistica conta com Affonso, Roberto, Haroldo e Cortiço; a Expedição, com Carlos, Bandeira, Lycio, Nildo e o formidavel Salgado; a Chic tem Chiquinho, Donga e Augusto, e a Contabilidade formará com Cunha, Miranda, Faria, Ferreira e Carola.

Promette, pois, ser disputado ardorosamente o torneio interno do S. C. Casas Pernambucanas, o sympathico "benjamin" da Federação Athletica Bancaria e Alto Commercio.

Luta-Livre

Será iniciada a temporada de box e luta livre do São Christovão A. Club — Mancel Fernandes e Dudu' vão se encontrar — Annibal Prior terá em Emilio Palestine um perigoso adversario

Está despertando grande interesse a reunião da temporada de box e luta livre que o São Christovão Athletico Club vae iniciar sabbado, á noite, em sua praça de sports, á rua Figueira de Mello numero 200.

O programma elaborado para dar inicio á temporada reune bons combates e nelle intervirão athletas de renome no scenario do pugilismo e da luta livre. Manoel Fernandes, peso pesado portuguez vae se medir com Orlando da Silva (Dudu'), numa luta que será violentissima e que indicará qual delles deverá se encontrar com o japonez Géo Omori, num proximo programma, que já está em elaboração.

Manoel Fernandes tem a lhe recommendar os passos a luta que sustentou com Roberto Ruhmann, na qual foi consagrado como sendo o mais terrivel adversario que o athleta syrio encontrou no ring o athleta syrio encontrou em rings do Brasil e Dudu' está agora no apogeu de sua forma. Isso equivale por se dizer que a directoria do São Christovão Athletico Club andou bem fazendo com que elles se medissem para indicar a qual deve ser o adversario do japonez imperturbavel.

Como semi-final do espectaculo de sabbado, á noite, o S. Christovão A. Club organizou a revanche de Emilio Palestine com Annibal Prior, pois que esses boxeurs fizeram a luta mais violenta de uma temporada aqui disputada e se encontram actualmente em grande fórma. Emilio Palestine levava sempre a desvantagem de ser apanhado a ultima hora, para lutar, o que não acontece agora, que vem treinando exclusivamente para essa violenta revanche.

O programma geral da reunião de sabbado á noite, no campo da rua Figueira de Mello foi elaborado pela directoria do São Christovão Athletico Club da forma seguinte:

1ª LUTA — Box — Adelino Ribera, do Corinthians F. C. x A. Ferreirinha, do Gymnasio Villaça Guedes. — Em cinco rounds, com luvas de seis onças. — Arbitro, sr. Raymundo Leite, do S. Christovão Boxing Club.

2ª LUTA — Box — Kid Formidavel, do Corinthians F. Club x Jack Brasil, do Gymnasio Villaça Guedes. Em cinco rounds, com luvas de seis onças. Arbitro, sr. Vicente Marques, do Club Internacional de Regatas.

3ª LUTA — LUTA LIVRE — Tavares Crespo (portuguez) contra Roberto Coelho (brasileiro). — Em seis rounds de cinco minutos. — Arbitro, sr. Vico Thadey, do Club Carioca de Box.

4ª LUTA — BOX: — João Thomaz (Barbeirinho) contra José Martins. — Em seis rounds, com luvas de quatro onças. — Arbitro, sr. Jayme Ferreira, da Academia Irmãos Gracie.

5ª LUTA — BOX: — Annibal Prior (portuguez) contra Emilio Pelestine (peruano). Revanche, em oito rounds com luvas de quatro onças. Arbitro, sr. Bezerra de Mello, ex-manager de Peter Johnson e Joe Assobrab.

LUTA FINAL — LUTA LIVRE — Manoel Fernandes (portuguez) contra Orlando Americo da Silva, Dudu' (brasileiro). Em rounds de dez minutos que proseguirão até que haja um vencedor. Arbitro, sr. Gumercindo Taboada.

B O X

O programma de amanhã no Gymnasio Villaça Guedes

1ª luta — Jack Mimosa x Miss Box — 4 rounds.
2ª luta — Arlindo Ferreira x Kid Contra-Peso — 4 rounds.
3ª luta — Vasco Teixeira x Antonio Moreno — 5 rounds.
4ª luta — Geraldo Silva x José Coutinho — 5 rounds.
5ª luta — Gonçalves Netto x Carvoeiro — 5 rounds.
Principal — Bruno Spalla x Tavares Crespo.

DR. NEWTON MOTTA
Medico
(Do Hospital S. Francisco e Beneficencia Hespanhola)
MOLESTIAS DAS SENHORAS — CIRURGIA — PARTOS
Consultorio: R. Leopoldina Rego, 32 (sob.) - Ramos — De 5 ás 7.
Residencia: R. Professor Gabizo 198. — Tel. 8-2648

REMO

O encerramento das inscripções para a futura regata da Lagôa Rodrigo de Freitas

Para a regata que se realizará no proximo dia 7 de agosto, na Lagôa Rodrigo de Freitas, as inscripções serão encerradas no dia 25 do corrente, ás 20 horas, na séde da instituição dirigente dos sports nauticos locaes.

A representação do Natação e Regatas, nas proximas regatas

Yoles a dois — Principiantes — Judex — Patrão, Hugo de C. Moraes; remadores: Ramiro M. Pereira e Francis Maccutosh: Nautilus — Patrão, Vicente Romano; remadores: Farncisco M. Souza e Carlos Vidal.

Yoles a quatro — Novissimos — 12 de dezembro — Patrão, Vicente Romano; remadores: Americo Corrêa, Antonio D. Machado, Victorino D. Machado e José A. Ribas; Gigs a dois — Juniors — Luiz — Patrão, Hugo Moraes; remadores: Carlos de M. Bittencourt e Manoel O. Ribeiro; Catú — — Patrão, Vicente Romano; remadores: José Dias e Nelson Duprat.

Yoles a oito — Principiantes — Patrão, Alberto G. Pinho; remadores: Antonio J. Casel, Luiz Marones, Jacques Babaioff, Vital Passy, Alfredo B. da Silva, Calil A. Raad, Francisco A. Perdigão e Tuffy Simautob; Jagunça — Patrão, Heraclito S. Castro; remadores: Luiz G. Braga, Hugo Abreu, Ernani de Paula, Dario S. Simões, Ludgero M. Lopes, Paulo Miranda, Luiz F. de Souza e Francisco P. de Souza.

Out-riggers a dois — Seniors — Cruzeiro do Sul — Patrão, Hugo de C. Moraes; remadores: Lourival Villarin e Adelino B. Lopes.

Yoles a dois — Novissimos — Patrão, Hugo C. Moraes; remadores: Irenio Nicolish e Augusto Corrêa.

Yoles a quatro — Principiantes — 12 de dezembro — Patrão, Vicente Romano; remadores: Manoel Dutra, Antonio Lima, Ernani P. Balato e Manoel H. Velasco.

Canoés — Juniors — Dora — Remador, Walter Thalhammer.

TIRO

A performance dos atiradores do F. F. C., os melhores do Brasil

Além de Harvey Villela, o maior atirador nacional, o Fluminense apresenta os seguintes cracks:

No stand do Fluminense registaram Benjamin de Oliveira 533 pontos em 1928 e no dia 11 de junho de 1932, Harvey Villela 536 pontos, os maiores resultados de pistola livre até agora verificados no paiz; Braz Magaldi marcou o record brasileiro de revolver no campeonato da C. B. D. de 1928 com 491 pontos; e Harvey Villela marcou ainda 392 pontos sobre 400, record brasileiro de carabininha em alto Internacional (modelo antigo) em 1928.

Ao Rio de Janeiro têm os atiradores do Fluminense garantido o titulo de campeão brasileiro de Tiro ao Alvo em 1927, 1928, 1929, 1931, e ao Fluminense o titulo de campeão invicto da cidade desde 1923.

Vê-se, portanto, que a gloria dos nossos atiradores é em grande parte pertencente ao tricolor.

Dr. Eugenio Coutinho
Da Acad. de Medicina. Docente da Faculdade. DOENÇAS INTERNAS. Rua Sete, 141-2.º — Diariamente ás 4 1|2.

Dr. Brandino Corrêa
Molestias do apparelho Genito-Urinario no homem ou na mulher — OPERAÇÕES — Utero, ovarios, prostata, rins, bexiga, etc. Cura rapida por processo moderno sem dôr da
Gonorrhéa
e suas complicações — Prostatites, orchites, cystites, estreitamentos, etc. Diathermia. Darsonvalização. R. Republica do Perú' n. 23 sob., das 7 ás 8 1|2 e das 14 ás 18 horas. Domingos e feriados das 7 ás 9 horas.

Indo a Porto Alegre
PROCURE O

TELEPHONE AUTOMATICO 1090
TELEGRAMMA: LAPORTA
EDIFICIO LAPORTA
HOTEL SEM REFEIÇÕES
RESTAURANTE A LA CARTE
Luxuosos apartamentos e quartos com agua encanada para solteiros e casaes e banheiros nos apartamentos
Telephones automaticos em todos os quartos
RUA URUGUAY, Nº 92 e 87 - ESQUINA ANDRADAS
PORTO ALEGRE

TENNIS

A Allemanha venceu a Italia no final da zona européa da Taça Davis

O resultado da competição final da zona européa da "Taça Davis", foi favoravel á Allemanha, que derrotou a Italia.

A vencedora deverá bater-se com os Estados Unidos.

Os brasileiros em Los Angeles

As ultimas noticias chegadas informam que o tennista brasileiro Nogueira bateu o norte-americano Stanley Povey, pela contagem de 2|6, 7|5 e 7|5, e, assim, se classificou para disputar as provas de quarto de final do torneio de Richond County.

Os resultados dos jogos de duplas foram estes:

Aranha e Hartford bateram Lavalle e Norris pelo score de 6-3, 6-0; Law e Palmer bateram Pernambuco e Costa por 6-1, 3-6 e 6-2, no primeiro turno; Hill e Turner derrotaram Aranha e Hartford por 6-11 e 6-4 no segundo turno.

Os jogos de amanhã, do Campeonato Feminino de Tennis

Carioca x Tijuca.
Country x Flamengo

ATHLETISMO

A proxima competição de athletismo da Amea

O resultado animador da competição athletica, promovida recentemente pela Amea, fortalece a espectativa optimista em torno do segundo certame desse genero, que a prestigiosa instituição levará a effeito proximamente no estadium de S. Januario.

Espera-se um maior numero de inscripções para essa futura competição, por isso que o programma de quatro provas se destina exclusivamente aos athletas estreantes e novissimos.

São escsas instrucções expendidas pela Amea sobre a proxima competição:

200 metros razos — 800 metros razos — Arremesso do disco e salto com vara — Para athletas que não se collocaram até 4º logar, inclusive, em campeonatos brasileiro, carioca, paulitsa e taça "Correio da Manhã".

10.000 metros razos — Para qualquer classe.

Inscripções — As inscripções para essa competição deverão dar entrada na secretaria da Amea, até segunda-feira, 25 do corrente, ás 16 horas, dia em que serão as mesmas encerradas, obedecendo ao seguinte processo:

Os clubs deverão fazer a inscripção em papel, timbrado, mencionando o nome da prova e dos athletas que a ella vão concorrer, juntando a taxa de 1$000 por athleta que inscrever em cada prova.

Para facilidade do serviço do departamento technico, solicita esta associação aos clubs, enviarem as relações de seus athletas, dactylographadas, collocando os nomes das provas e, a seguir, os nomes dos inscriptos, uns abaixo dos outros.

A importancia das taxas se destina ao custeio dos premios, que constam de medalhas de prata para os vencedores e de bronze para os classificdaos em 2º logar, medalhas essas que serão conferidas aos athletas, em campo, após a realização de todas as provas do programma.

A Inglaterra possue os 3 "records" mundiaes de velocidade em terra, no ar e no mar

Estes tres records que pertencem á Inglaterra, são:

Terrestre — Automovel — Malcolm Campbell — 253.968 milhas por hora.

Ar — Aviador Stainforth, com 407.5 milhas por hora.

Mar — Kay Don, venceu no lago Lomond o record em poder de Gar Wood, com 119.87 milhas por hora.

Na CASA HAYDÉE
V. S. encontrará technicos competentes para confeccionar o calçado que idealisar — Importação directa de couros da Russia, crocodilos e lezards
AV. RIO BRANCO, 149 - loja
TELEPH. 2-5359

Tenha o seu sangue LIMPO!
Isto significa Saude permanente e vida longa.
O ELIXIR BRASIL
é um depurativo do sangue de effeito rapido e seguro.

Associação de Professores Catholicos

Já está sendo distribuido o primeiro numero do "Boletim" da Associação de Professores Catholicos, podendo os interessados procural-o no Circulo Catholico, rua Rodrigo Silva n. 3.

E' o seguinte o summario deste primeiro numero, que contém além desses artigos, variado e largo noticiario das actividades da A. P. C. aqui e nos Estados: "Padre Leonel Franca; Tradição e progresso em pedagogia; Jonathas Serrano: Cinema e Educação; F. X. Kulnig: os deveres do magisterio superior catholico; Everardo Backheuser: A' luz da sciencia e da religião; Cordelia D. Amorim Lima: O problema da coeducação; Maria Aurelio de Lavor: Historico da A. P. C. do Districto Federal; Alcina Backheuser: O que de bom se póde tirar do que é máo; Laura Lacombe: Educação (em rodapé).

O "Boletin" tem como director o dr. Clovis Monteiro, da Escola Normal, auxiliado por um secretari, d. Maria Regina Rangel, e um redactor gerente, dr. Orlando Gaudio.

Na Central do Brasil

RECONHECIDO O SYNDICATO FERROVIARIO

A administração recebeu communicação, por intermedio do Ministerio da Viação, de que o Ministerio do Trabalho reconheceu o syndicato Unitivo Ferroviario como representante da classe nessa Estrada.

DESEJA MESMO ABANDONAR O CARGO

O dr. João Canosa, que ha varios annos serve no gabinete dos directores, reiterou seu pedido de exoneração de chefe de gabinete.

O CONCURSO PROSEGUE

Na estação de Silva Freire, serão chamados ás 11 horas do dia 25 do corrente, a prova pratica do concurso de agentes e conductores de trem, os seguintes funccionarios: Ubirajara Duarte Monteiro, Ubirajara Parente, Ulysses Rollin da Silva, Valeriano Cordeiro de Souza, Valeriano Rodrigues do Amaral, Raymundo de Siqueira, Reynaldo Pestana, Roberto Gonçalves Pereira, Rodoval Marques Poliano, Rosario Villani, Rubem da Silva e Rubens Theodoro Gomes do Amorim.

VIAJARAM DE GRAÇA

A estação D. Pedro II forneceu, hontem, por conta dos diversos Ministerios, 63 passagens, na importancia total de 2:093$200. Essas requisições foram assim distribuidas: M. da Viação, 1 passagem na importancia de 30$700; M. da Guerra, 39 passagens, no valor de 609$600; M. da Justiça, 8, na quantia de 618$400; M. da Agricultura, 2, por 119$200; e M. do Trabalho, 13, num total de 513$300.

Sementes novas de hortaliças e flores Arvores fructiferas
HORTULANIA
RUA 7 DE SETEMBRO, 67
Telephone 4-1352

HOCKEY

A victoria de ante-hontem do Copacabana, no jogo com o Fluminense

Realizou-se, ante-hontem, o match de hockey entre os dous clubs acima, vencendo o Copacabana por 6x3. Os teams foram:

FLUMINENSE F. C. — Bevilacqua; Macarron e Conrado; Jadyr, Paulo e Maurillo.

COPACABANA H. C. — Ponce; Alberto e Mauro; Arlindo, René e Barros.

Os pontos foram feitos por Arlindo (3), René (2) e Barros, os do vencedor; e Jadyr (2) e Maurillo, os do vencido.

No jogo dos segundos quadros venceu ainda o Copacabana pela contagem de 3 x 2.

Dr. Osvaldo Barbosa
CLINICA MEDICA
Installações completas de electricidade medica (raios X, alta frequencia, banhos idro-electricos e de luz raios infra-Vermelhos e Ultra-Violetas).
EXAMES DE LABORATORIO. FIGADO RINS, PULMAO E CORAÇAO.
Consultorio: R. 7 de Setembro, 135-3º and. Teleph. 2-0598
Residencia: Rua Paulino Fernandes, 82. Teleph.: 6-2231.

Ginasio Madureira
(Filial e propriedade do Ginasio Piedade).
SE'DE: RUA CAROLINA MACHADO, 206-SOB. — MADUREIRA.
Cursos: Primario, Admissão — Admissão á Escola de Aviação — Sargento de Infantaria, etc.

INDICADOR PROFISSIONAL

Dr. Alvaro Moutinho
Doenças dos rins, bexiga, prostata, etc. Cura rapida, sem dôr da GONORRHE'A aguda ou chronica e suas complicações no homem e na mulher, prostatites, cystites, orchites inflammações do utero, ovarios etc. Tratamento pela electricidade Diathermia, Darsonvalização, Ozonotherma Estreitamento da Urethra, IMPOTENCIA.
8 ás 18 — Buenos Aires, 77-4º

Dr. Oliveira Botelho:
Tratamento pela vaccina do proprio sangue do doente — tuberculose asthma, diabetes, papo, certas cegueiras molestias da pelle, etc. — 169, General Polydoro, — 9 a 11. — Tel.: 6-0575.

Clinica Medico-cirurgica
DR. AMERICO CAPARICA
Consultorio: Rua Visconde do Rio Branco, 31 (sobrado)
DIARIAMENTE DAS 3 A'S 7 HORAS.
Telephone: 2-2949.
Residencia — Rua Riachuelo, 56
Telephone: 2-7804.

Dentaduras anatomicas
Graças ao novo processo allemão de modelagem qualquer bocca pode receber dentes artificiaes de segurança garantida e de imitação perfeita, e inquebravel.
PAGAMENTO A PRESTAÇÕES
Orçamento gratis
79 — RUA BUENOS AIRES — 79

DR. JOSE' DE ALBUQUERQUE
Doenças sexuaes do Homem. Diagnostico causal e tratamento da
IMPOTENCIA EM MOÇO
Rua 7 de Setembro, 207, de 1 ás 6. — Residencia: telephone 8-0881.

CASA DE SAUDE
DA ASSOCIAÇÃO DOS CONSTRUCTORES CIVIS
R. do Senado n. 213 — Tel. 2-0964
Director Dr. Julio Pinto Brandão
Cirurgia em geral, especialmente cirurgia do ventre e vias urinarias fracturas e apparelhos Aberta á clinica de todos os senhores medicos.
RAIOS X.
A CARGO DOS DRS.: VICTOR E PAULO CORTES.
PREÇOS MODICOS

Advogado
ROBERTO LYRA
PATROCINIO DE CAUSAS MEDIANTE CONTRATO
Ed. "Jornal do Commercio" 1º S. 106, 4-5982 — 16 ás 19.

Serviço de Biometria e Orthogenetica
DR. SETE RAMALHO
Exame medico adaptado ao controle do desenvolvimento physico da criança e do adolescente e á pratica dos desportos no adulto.
Rua 13 de Maio — Edificio d'"O Jornal" 5º andar Salas 130 e 135.
TEL.: 2-7560.

Dr. Andrade Netto Medico Partos
Clinica de senhoras e vias urinarias Das 16 ás 20 horas diariamente Consultorio: rua 1º de Março 4, 1º andar — Telephone: 3-3547.

HEMORROIDAS cura radical sem dor e sem operação. Doenças anorectaes Vias urinarias.
Dr. Joaquim de Oliveira
Rua Visconde do Rio Branco 31-1º andar (elevador), diariamente das 4 1|2 em deante. Tel. 2-2949.

Dr. Fernando Paulino
Cirurgia — Vias urinarias.
Assembléa, 70-1º — Diariamente de 3 ás 5 — T. 2-5263. — Sanatorio S. Geraldo, 5 ás 7 6-0155.

Dr. Water B. Moreira
Molestias do utero, ovarios, partos e operações
RES. FERREIRA DE ANDRADE, 42 — Tel. 9-2460.
CONS.: ARCHIAS CORDEIRO numero 198-sob.

CASA DE SAUDE SÃO SEBASTIÃO
RUA BENTO LISBOA 160
Situada no local mais aprazivel desta cidade — Aberta á clinica de todos os senhores medicos — OPERAÇÕES E PARTOS — Pavilhão especial para convalescentes — REGIMENS ALIMENTICIOS — DUCHAS — RAIO X — RAIOS ULTRA-VIOLETA — Diaria desde 15$000 — Direcção: Luiz Simões Correa director dr. Alcides Senra, director medico.

TURF

A reunião de sabbado

Para a reunião de sabbado ficou, hontem, organizado o seguinte programma, constituido de seis carreiras:

1ª carreira — Premio "Secillana" — 1.200 metros — 3:000$ e 600$:

		KILOS
1	Adios	56
2	Franco	54
3	Valmonte	54
4	Yearling	53
5	Clumenta	53
6	Neptuno	53
7	Franco II	52
8	Hoover	51
9	Encantadora	51

2ª carreira — Premio "Little Jack" — 1.500 metros — 3:000$ e 600$:

		KILOS
1	Canace	56
2	Victoria	55
3	Tosca	53
4	Java	52
5	Clora	52
6	Legenda	50
7	Maldad	49

3ª carreira — Premio "Jecyron" — 1.600 metros — 3:000$ e 600$:

		KILOS
1	Ebro	56
2	Incitatus	56
3	Jundiá	55
4	Kleops	55
5	Taquary	54
6	Jaguaré	54
7	Urubu'	52

4ª carreira — Premio "Lambary" — 1.600 metros — 3:000$ e 600$ (betting):

		KILOS
1	Tuyuty	56
2	Itararé	56
3	Roody	[illegible]
4	Lambary	52
5	Nada Menos	51
6	Kerensky	48
7	Campeira	48

5ª carreira — Premio "Invernal" — 1.500 metros — 4:000$ e 800$ (betting):

		KILOS
1	Kodak	56
2	Hudson	55
3	Kremlim	54
4	Batalha	53
5	Tricolor	52
6	Ramona	52
7	Karina	51
8	Solteirona	50

6ª carreira — Premio "Milano" — 2.000 metros — 4:000$ e 800$ (Betting):

		KILOS
1	Radio	56
2	Xangô	55
3	Vindicta	55
4	Orgia	54
5	Póde Ser	54
6	Mario	53

A primeira carreira terá inicio ás 14,30 horas.

Jockey Club Brasileiro

RESOLUÇOES DA COMMISSÃO DE CORRIDAS

A commissão de corridas, em sessão realizada hontem, tomou as seguintes resoluções:

a) — confirmar a suspensão até 23 do corrente, inclusive, imposta pelo starter ao jockey Antonio Henriques, por infracção do artigo 153 do codigo de corridas, no premio "Taciturno";

b) — suspender até 23 do corrente, inclusive, os aprendizes M. Medina e W. de Andrade, por infracção do artigo 158 do codigo de corridas, nos premios "Taquary" e "Cartier-Urubá";

c) — suspender até 25 do corrente o aprendiz Claudemiro Pereira, por infracção dos artigos 158 e 160 do codigo de corridas, no premio "Negresco";

d) — suspender até 25 do corrente o jockey Antonio Henriques, por infracção do artigo 158 do codigo de corridas, no premio "Taciturno";

e) — suspender até 23 do corrente, inclusive, o jockey Reduzino de Freitas, por infracção do artigo 158 do codigo de corridas, no premio "Cartier-Urubá";

f) — multar em 200$000 o jockey José Salfate, por infracção do artigo 160 do codigo de corridas, no grande premio Jockey Club;

g) — enviar ao chefe da casa das apostas o requerimento do sr. João de Freitas Oliveira;

h) — enviar ao veterinario official o requerimento do procurador do proprietario E. F. Diniz;

i) — chamar á secretaria, hoje, ás 18 horas, o aprendiz Justiniano Mesquita;

j) — ordenar o pagamento dos premios das reuniões de 9 e 10 do corrente.

Os premios do "betting"

Em seguida á organização dos programmas para as suas proximas corridas, a directoria de corridas do Jockey Club Barsileiro designou as seguintes carreiras para constituirem os bettings de sabbado e domingo.

Para a reunião de sabbado: "Lambary", "Invernal" e "Milano".

Para a reunião de domingo: "Evian", "Messina" e "Classico Candido E. de Souza Aranha".

Mudou de pensão

O cavallo Azulado que se achava alojado nas cocheiras do treinador Fernando de Azevedo passou hontem aos cuidados do compositor Eudacio Moreira.

Vae assim o filho de Yago fazer companhia a Milano, que ainda sabbado ultimo conquistou um lindo e facil triumpho.

José Lourenço tem dois pensionistas

Os cavallos Ramuntcho e Tuyuty, este pertencente ao sr. Luiz Mendes e aquelle ao sr. Paulo Dietzsch, que se achavam aos cuidados de Cornelio Ferreira, foram entregues, ante-hontem, ao treinador José Lourenzo, que doravante se encarregará do preparo dos filhos de The Panther e de Liniers.

A grande reunião de domingo

Para a reunião de domingo, no Hippodromo Brasileiro, ficou hontem organizado o seguinte programma:

1ª carreira — Premio "Importação" — 1.750 metros — 5:000$000, 1:000$ e 250$000.

		Kilos
1	Le Poupon	53
2	Reine Hortense	50
3	Transvaliana	48

2ª carreira — Premio "Constantine" — 1.800 metros — 4:000$000 e 800$000.

		Kilos
1	Problema	56
2	Lolita	53
3	Carinhosa	52
4	L'Hirondelle	52
5	Zézé	49

3ª carreira — Premio "Ratazi" — 1.300 metros — 5:000$ e 1:000$.

		Kilos
1	Xaxim	54
2	Yapon	54
3	Audaz	54
4	Marvello	54
5	Palmares	54
6	Francezinha	52
7	Bony	52
8	Yoruba	52
9	Melayr	52
10	Sunny	52

4ª carreira — Premio "Nickel" — 1.300 metros — 4:000$ e 800$.

		Kilos
1	Kruppe	54
2	Legiovel	54
3	Caicó	54
4	Arauto	54
5	Yéa	52
6	Ypiranga	52

5ª carreira — Premio "Nó" — 1.600 metros — 4:000$ e 800$000.

		Kilos
1	Palospavos	50
2	Almanzora	53
3	Universo	52
4	Crepusculo	52
5	Curacó	51
6	Zeppelin	51
7	Tomyrim	51
8	Guaxupê	51
9	Pirata	48
10	Hepacaré	48

6ª carreira — Premio "Evian" — 1.600 metros — 4:000$ e 800$000 — (Betting).

		Kilos
1	Zanzibar	55
2	Gris Gris	54
3	Aveiro	53
4	Uadi	52
5	Sim Senhor	51
6	Kermesse	50
7	Romance	50
8	Xiró	50

7ª carreira — Premio "Messina" — 1.800 metros — 4:000$ e 800$ — (Betting).

		Kilos
1	Guapo	56
2	Coronel Eugenio	56
3	Vasari	56
4	Cardito	55
5	Kelani	55
6	Don Leandro	55
7	Allain	54
8	Kosmos	53

8ª carreira — Premio Classico "Candido Egydio de Souza Aranha" — 2.400 metros — 10:000$, 2:000$ e 500$000 — (Betting).

		Kilos
1	Jequitibá	57
2	Sastre	56
3	Ulises	54
4	Trompito	54
5	El Gouala	54
6	Duggan	53
7	Pommery	52
8	Hermes	52
9	Caton	52
10	Clever Boy	50

A primeira carreira terá inicio ás 13 horas.

Alberto Smith

O nosso collega Alberto Smith que, desde a sua fundação, fazia parte do "Jornal dos Sports", deixou hontem a direcção da secção de turf daquelle matutino sportivo, cujo cargo desempenhava com raro tino e brilhantismo.

Uiriri faz mais uma diabrura

O aluado Uiriri quando trabalhava, ante-hontem, na pista da Gavea, disparou, atirando ao chão o "lad" que o pilotava.

Felizmente, este ultimo e sua montada nada soffreram.

Uma homenagem a um grande turfman

O Jockey Club Brasileiro vae, no proximo domingo, prestar uma tocante homenagem a um turfman paulista, o dr. Candido Egydio de Souza Aranha, fundador do Jockey Club Paulistano, e do Jockey Club Campineiro, ha pouco fallecido em sua cidade natal, onde mantinha um haras de criação.

A directoria da nossa sociedade turfista resolveu denominar classico "Candido Egydio de Souza Aranha", á sua grande prova de domingo proximo.

Além dessa feliz lembrança, aquella directoria resolveu mais que todas as carreiras, com excepção da Eliminatoria "Importação", recebessem o nome dos melhores animaes que pertenceram aquelle illustre morto, a quem o turf de São Paulo deve relevantes serviços.

Assim, ás 2ª, 3ª, 4ª, 5ª, 6ª e 7ª carreiras denominar-se-ão "Constantine", "Ratazi", "Nickel", "Nó", "Evian" e "Messina".

Vae entrar em cura

O cavallo Panache Royal que, quando disputava o Grande Premio ""Jockey Club" soffreu uma manqueira, em uma das patas dianteiras, vae entrar em cura.

Deste modo, o filho de Oquendo será retirado temporariamente de "entraînement".

Mudou de propriedade

A egua Portena, que ainda no ultimo domingo alcançou um brilhante triumpho, foi vendida ao turfman sr. Jorge da Silva Oliveira, proprietario de Caton e Biribi.

A ex-pupilla de Ernani de Freitas, que se achava aos cuidados do treinador Cornelio Ferreira, passou a ser tratada por Juan Moseguc.

Associação de Chronistas Desportivos

Com os resultados das ultimas corridas, na Gavea, passou a ser a seguinte a classificação dos principaes concurrentes alistados nos concursos abaixo:

"TAÇA OLIVAL COSTA"

1 —	A. Corrêa	127—201
2 —	Alberto Smith	129—192
3 —	Avelino Dias	124—187
4 —	H. Campista	122—187
5 —	A. Machado Filho	118—182
6 —	J. A. Campos	112—177
7 —	Augusto Bastos	111—177
8 —	Eugenio de Oliveira	118—175
9 —	Heitor de Oliveira	114—172
10 —	Raul Gonçalves	117—171

Records: de 1º logar (180$600) Moraes Cardoso e Adaucto de Assis; de rateios de duplas rs. . . (464$200) A. Machado Filho.

"TAÇA DANIEL BLATTER"

1 —	Aggeu de Souza	124—190
2 —	J. Almeida	118—184
3 —	Abelardo Alves	122—183
4 —	Alcides Sanches	116—175
5 —	Gilberto Vereza	113—175
6—	Samuel Babo	113—170
7 —	Jayme Cunha	112—170
8 —	O. S. Jorge	115—169
9 —	Celio de Barros	106—169
10 —	Wladimir Santos	108—168

Records: de 1º logar — (20$700) José Lourenço dos Santos; de rateios de duplas (296$800) Paulo Gomes; de pontos por dia de corridas (média 1,3) Albertino Moreira Dias.

MENSAL

1	Aggeu de Souza	18—24
2 —	Carlos de Carvalho	17—22
3	Oscar Medeiros	16—21
4 —	José Calmon	12 16
5 —	O. S. Jorge	14—15
6 —	Xuxu'	10—11
7 —	Sylvio Viterbo	5—11

Actos do director geral dos Correios e Telegraphos

O director dos Correios e Telegraphos assignou hontem, os seguintes actos:

Pondo á disposição do Interventor Federal no Estado do Paraná, sem direito aos respectivos vencimentos, o auxiliar de 1ª classe da Directoria Regional do mesmo Estado — Moacyr do Espirito Santo:

Transferido, da jurisdição da Directoria Regional de Uberaba para a de Campanha a agencia postal de Santa Cruz da Apparecida; na jurisdição da Directoria Regional do Districto Federal, o thesoureiro da Succursal nº 7 Frederico Barbosa e o respectivo fiel, interino, José Raul Lucena da Cunha para a Succursal nº 1 e, dessa Repartição para aquella, o thesoureiro Carlos Pereira da Silva e o seu fiel Emilio Caminha; na jurisdicção da Directoria Regional da Bahia, da Agencia postal-telegraphica de Ilhéos para a de Caravellas, o diarista Julio Bento Passos e, dessa ultima Repartição para a primeira, o mensageiro Joel José da Costa; Designando o mestre de linha Cleto Corrêa Lyrio para exercer as funcções de auxiliar da 11ª. secção das linhas telegraphicas da Directoria Regional do Rio de Janeiro; e de 3:600$000, o custeio annual da linha postal do Rio grande do Sul a Santa Victoria do Palmar, subordinada á Directoria Regional do Rio Grande do Sul, passando o serviço a ser feito uma vez por semana e em automovel.

Onde andará o sr. Manoel Ferreira da Silva ?

O QUE PODE INFORMAR O "DIARIO CARIOCA"

Skbordinuado ao titulo acima, um vespertino de hontem indaga sobre o paradeiro do sr. Manoel Ferreira da Silva, natural da freguezia de Rez d'Ouro, em Portugal, aqui residente e, ha cinco annos procurado por seu sobrinho, sr. José Coelho Campos.

Satisfazendo ao appello do sr. Coelho Campos, por intermedio do nosso collega vespertino, podemos informar de que o sr. Manoel Ferreira da Silva tão insistentemente procurado, é gerente da Confeitaria Tijuca, á rua Conde de Bomfim n. 346, onde poderá ser encontrado diariamente.

GYMNASIO METROPOLITANO

SOB INSPECÇÃO OFFICIAL

Rua Dias da Cruz, 313. Estação do Meyer

CURSOS DE JARDIM DE INFANCIA, PRIMARIO, ADMISSÃO E GYMNASIAL. — VESTIBULARES PARA AS ESCOLAS SUPERIORES

Funcciona desde 11 hs. Excellentes gabinetes

No Mundo Espirita

ESPIRITISMO OU FETICHISMO ?

"Porque violam os teus discipulos a tradição dos antigos ? Pois não lavam as mãos quando comem pão.

E elle respondendo, lhes disse: E vós, tambem, porque transgredis o mandamento de Deus pela vossa tradição ?" (Matheus, cap. XII, v. v. 2 e 3).

Sei perfeitamente que nem todos os espiritos são iguaes, ha os que adoptam na doutrina do Mestre Jesus, cultos, symbolos e mais idolatrias e que se servem de nomes de santos, que são espiritos superiores, para os seus trabalhos de effeitos espirituaes, que são bem intencionados

Todavia, na minha crassa ignorancia, na minha falta de cultura sobre o assumpto tão melindroso, vejo que os principios do verdadeiro christianismo espiritual estão sendo violados, pela disidia dos seus componentes, fervorosos adeptos. Acredito, que levem as classicas subtilezas da theoria da sábia Lei de Deus, a um ponto em que a singular interpretação do Evangelho Santo, se torne deturpado duma forma tal, que vão escandalizando tudo, até chegarem ao cimo das suas convicções inacreditaveis, de que a mentira é uma verdade e que esta nunca existiu no scenario da vida humana.

Vencerá a Vontade do "falso espiritismo", sobre os alicerces da terra, sem a permissão de Deus ? Terá a sua crença sobre a importancia do impossivel ? Deverá ser respeitada a sua insufficiencia racional ? Não.

No emtanto, os adeptos impõem o abstracto desta theoria em favor da sua falsa religião, com os moldes da magnitude de Deus! Pouco lhes importam que o possivel seja uma particula do Eterno, que triumphe. Jamais o "sobrenatural" será vencedor, ante a boa logica e a boa razão, idealização dos bons principios em clarividencia.

Não sentem os meus irmãos, que os seus espiritos estão fallidos e perturbados ante a verdade sem o quadro do sophisma ?

Mas, alguem, que não sou eu, pois que; ainda sou muito pequenino, para descobrir que elles estão de facto, errados. Pisando em seára que não tem as sementes da misericordia do Pae.

Abrindo um parenthesis

E' facto que o homem, como representante de toda unidade desse meio, pouco se incommoda com a verdade de Deus e nem com a generosidade do espiritismo verdadeiro. Porque o seu fito é outro e elle diz o que tem de prevalecer: é a minha vontade, é o meu interesse, isto de accordo com o seu instincto e com os seus desejos em todo terreno da criação humana. E a verdade, será incoersivel, ante a força bruta da sua theoria em transição, pelas coisas do invisivel.

A sua philosophia será sempre imperfeita e não terá mais um nivel, para se affirmar, para chegar até a Deus e a Jesus. Porque, a sua sabença e mais valores intellectuaes, nunca ensinarão a ninguem o caminho mais pratico, estreito, para a perfeição e nem para ver do corcuruto do monte, a immensidade de mundos, que o separa da infinita majestade de Deus.

Elle, póde ser tudo na terra, falsear o bem para o mão, mas... Tem que ser uma formiga, quando pretender galgar os pizamos da divindade do verbo. Está assignalado ao homem, que tem de ser hypocrita, impostor, mentiroso e refractario as ceitas de Deus e de Jesus, negando sempre o seu Mandamento, que devia de ser o leme para conducção de toda humanidade ignorante.

No entretanto, deu valor as novas tradições de coisas que estão fóra do verdadeiro evangelismo christão, não ligou importancia aos ensinamentos do Mestre Messias, que nasceram dahi a confusão na sua capacidade imperfeita.

E foi assim que se fez philosopho com falsas theorias, se fez ermitão com capa de dansarino de seitas, se fez sacerdote, ministro de Deus (!) com o sceptro de senhor absoluto, sábio com as suas obras lidas e apreciadas de traz para frente, sem a precisa resignação, para não soffrer os abalos erroneos das suas contradicções teimosas, para gosar feliz o bastão de chefe, curvando-se ante a mentira, para convencer os incautos da boa fé e não ter a coragem de dizer a humanidade: — "Tudo está errado, o unico certo e com a verdade é Jesus, com o seu Evangelho Santo".

E eu, pobre consciente da minha inferioridade intellectual, pergunto: Quem foi que idealizou o espiritismo verdadeiro ? O homem. Quem foi que inventou o "falso espiritismo" ? O homem. Logo, eu de novo pergunto: — espiritismo ou fetichismo? A minha obscuridade empaca, não vejo uma saida plausivel para mim.

Jamais chegaremos a uma conclusão razoavel, para fomentar grandeza em nosso "eu", na fé que conforta, no amor ao proximo como a nós mesmos, na misericordia que deve existir, na caridade que deve ser céga, na moral das nossas acções materiaes e espirituaes, dentro dos valores das nossas sensibilidades psychicas e humanas.

E são com estes elementos, que eu me sirvo como acêrvo, exemplo, as minhas considerações, para que não haja em nossos espiritos, por esta crença que abraçamos com toda dignidade da nossa fé, um deslise, uma má tendencia, que só póde servir de vexames ás nossas promiscuidades espirituaes, perante toda humanidade que nos crê.

Ora, como poderá conceber os nossos irmãos, nesse meio de "falso espiritismo", a verdadeira argamassa para construcção do seu templo, si nós vamos sentindo os seus pessimos effeitos, porque procuram contrariar o Evangelho Santo, para ensinarem errado aquillo que deviam ministrar almas dos seus irmãos crentes e mais leigos, com toda pureza as verdades de Deus.

Elles alimentam a illusão de realidade, para goso dos seus desejos, dão tudo que têm, pra conseguirem a felicidade que não têm direito, pelas condições das suas imperfeições espirituaes e materiaes.

Esquecem esses nossos irmãos, que acima de Deu, nada. Que o "sobrenatural" não existe, para harmonizar as suas vontades materiaes. Que a felicidade só podemos adquirir, dentro da pratica do bem, dentro da doutrina do Mestre Nazareno, sem pretensões e com toda modalidade necessaria, sem auxilio dos elementos máos das trévas, que ainda estão a mercê das suas imperfeições espirituaes.

Porque, essas entidades soffrem, precisam que nós, espiritas, nas nossas préces, elevemos ao Altissimo, em nossas supplicas, para um obolo a elles como misericordia as suas inferioridades espirituaes.

E como podem elles fazer milagres, beneficios e darem outros auxilios a quem quer que seja? Mera utopia de quem não estuda as bôas obras e não examina o Evangelho Santo, não conhecem ás Leis de Deus.

E de quem é a culpa do grande peccado, do grande atraso espiritual da humanidade? E' nossa e dos mediuns conscientes, que se prestam para taes papeis, em nome de Deus e de Jesus. Que julgo quem se deixa levar por esses principios erroneos, e ignorantes de raciocinio espiritual, interesseiro para si proprio, que se prevalece do seu dom mediumnico, para tirar proveito de subsistencia — é um crime perante Deus — porque serve duma escada errada, falsa, se desvirtua que Jesus disse: — "Dae de graça o que de graça recebeste". E ainda mais, para a pratica do mal, porque o bem não precisa de taes favores.

Vamos dizer a verdade.

De fórma que, eu como estudante de ultima hora do espiritismo são, procurando compreender a 3ª revelação, vigilante nesta cruzada espiritual, estou attento, com o Evangelho Santo na mão, esmiuçando os seus "itens", aprendendo os ensinamentos de accordo com as orientações que vou recebendo dos professores da terra.

E por isso, fico muitas vezes, sem saber discernir as coisas espirituaes, para proseguir a minha viagem, até encontrar o valor da minha crença, da minha convicção, para dizer que estou com a razão, porque assim sou inspirado, pela logica dos factos em verdades insophismaveis, que surgem a face da pratica da vida, na evolução material e espiritual, da minha existencia de dôres e soffrimentos.

E tenho a certeza, se vacillar, se perder a fé e a misericordia de Deus, e os avisos constantes dos meus amigos do Além, para o meu bem espiritual, serei um crente combalido, com a minha consciencia devassada não terei força para perguntar: — espiritismo ou fetichismo ?

PEDRO SILVA

(Continu'a)

ORPHANATO CASA DE LUCIA

Transcorrendo hoje o anniversario da desencarnação do luminoso espirito de Vicente de Paula, que se distinguiu pela sua caridade christa e amor á infancia desamparada, este orphanato, com séde á rua Senador Fortudo, 34, cuja directoria, de dia para dia, se esforça para acolher maior numero de meninas desvalidas, trocando-lhes a situação de miseria pelo agasalho e ensino necessarios, realizará ás 20,30 horas, uma sessão solenne.

Occupará a tribuna o professor sr. Adolpho Sampaio.

ASSOCIAÇÃO ESPIRITA FRANCISCO DE PAULA

Rua 24 de Maio n. 39

Sessões publicas ás segundas, quartas e sextas-feiras, ás 20 horas. Conferencias publicas nos 4º domingos de cada mez, ás 17 horas. No proximo domingo, 24 do corrente, falará o confrade commandante João Torres.

OCCULTISMO

ORDEM MYSTICA DO PENSAMENTO

Homenagem ao general Seidl — Realiza-se, hoje, ás 20 1|2 horas, no templo desta veneravel Ordem, á avenida Suburbana, 2.618, Piedade, a Celebração Eucharistica (com.:, ment.: no alt.:), com applicação do ritual da "Illuminação dos Desencarnados", em homenagem ao general Raymundo Pinto Seidl, pelo 4º anniversario de sua desencarnação. Pelo summo sacerdote será feito o seu necrologio. Convidamos as pessoas amigas do saudoso irmão, bem assim, as sociedades co-irmãs. Entrada franca.

Correspondencia — Attendemos a qualquer pessoa do interior, por correspondencia, uma vez que remettam ao summo sacerdote sr. Elyseu D. Sant'Anna, os dados necessarios, inclusive 500 réis de sellos. As pessoas desta capital só attenderemos pessoalmente, das 17 ás 19 horas. Enviamos prospectos e estatutos a quem nos solicitar.

Pró-Pace — Continuamos a enviar a prece a quem desejar em communhão mental, vibrar pela Paz no Brasil.

Theatro Recreio

GRANDE COMPANHIA NACIONAL DE REVISTAS

HOJE A's 8 e ás 10 horas HOJE

Magistraes representações da celebre revista portugueza de SOUZA BASTOS

TIM-TIM POR TIM-TIM

que mais uma vez marca authentico e invulgar successo como novidade do theatro moderno de revistas

MESQUITINHA, não temendo confrontos em "Namorado antigo", obtem unanime salva de palmas, pelo seu artistico trabalho. — ARTHUR DE OLIVEIRA e OSCARITO em "Lucas" e "Ulysses", arrancam as mais salutares gargalhadas.

AINDA ESTA SEMANA: — A colossal revista de N. Tangerini

GANHANDO TEMPO

INFORMAÇÕES COMMERCIAES

NOSSAS MADEIRAS EM CHEQUE

Parece que a situação das madeiras do Brasil, nos paizes da Europa onde ellas vinham obtendo melhores preços, como, por exemplo, na Hespanha, se acha periclitante.

Provém isso, ao que se diz, da organização admiravel revestida, no decorrer dos ultimos annos, pela industria madeireira das nações da Europa septentrional.

Quem, todavia, reflectir bem sobre o assumpto, logo terá como certo que taes circumstancias sómente poderão affectar ao pinho brasileiro e outras especies vegetaes, em que fazemos concurrencia áquelles paizes, ficando expostos aos golpes naturaes da competição e mesmo das represalias.

Acima dessas contingencias devem, hão de, com certeza, estar as nossas madeiras de luxo, as madeiras bellas e sempre caras, de que temos, por mercê do destino, por determinação da geographia botanica, absoluta exclusividade.

Falta, entretanto, que se intensifique a exploração de tão grande riqueza, cogitando-se, ao mesmo tempo, do plantio das especies mais procuradas, afim de ir-se não só recompondo, como até augmentando as respectivas reservas.

Ocioso dizer que os specimens plantados offerecerão, ainda, a vantagem de facilitar e baratear a industria em questão, fazendo mais compensadoras as cotações dos productos.

Não é apenas o cultivo das arvores mais apreciadas pelo seu lenho que se deve aconselhar aos madeireiros do Brasil.

Urge tambem que, nas installações das serrarias, elles introduzam os melhoramentos capazes de garantir melhor apresentação ao artigo. E nada mais opportuno do que attentarem para as lições da empresa norte-americana que está operando no rio Tapajós, e á qual se deve a fundação de uma cidade modelo — Boa Vista.

CAMBIO

RIO DE JANEIRO

As condições geraes de funccionamento do mercado de cambio não soffreram, hontem, alterações. Seu movimento de negocios foi inteiramente destituido de expressão.

Com as difficuldades existentes em se obterem letras de exportação, as concessões de saques estão em sua ultima escala de restricções.

O Banco do Brasil affixou as seguintes taxas para sacar, na abertura:

A 90 d|v. — Londres, 46$900.

A' vista — Londres, 47$334; Paris, $536; Zurich, 2$664; Hamburgo, 3$251; Milão, $698; Lisbôa, $444; Madrid, 1$907; Bruxellas 1$897; Nova York, 13$310; Buenos Aires, papel 3$526; Montevidéo, ouro, 6$511.

O dinheiro do Banco do Brasil foi cotado nas seguintes bases para a compra de libra, dollar, franco, lira e marco exportação: — A 90 d|v. entrega a 30 d|v. — 46$030, 12$960, $505, $657 e 3$035; á vista — 46$430, 13$040, $511, $666 e 3$095 — cabogramma — 46$630 e 13$090.

Assim funccionou o mercado no decurso de toda a manhã.

A' tarde, ao serem reiniciados seus trabalhos, o mercado registou alteração sómente nas bases de saques em libras do Banco do Brasil, que concedeu essa moeda a 46$972 a 90 d|v. e a 47$407 á vista.

Para a compra de libra exportes alterações: — a 90 d|v. entretação, houve tambem as seguinga a 30 d|v. — 46$100; á vista — 46$500; cabogramma — 46$700.

Dahi por deante, o mercado passou a funccionar sem modificações até serem encerrados os seus trabalhos.

Na abertura de hontem, o Banco do Brasil apresentou ao mercado as seguintes taxas:

PARA SAQUES

A' vista — Londres, 47$334; e á vista, 46$900; Paris, $536; Zurich, 2$664; Hamburgo, 3$251; Milão, $698; Lisbôa, $444; Madrid, 1$097; Bruxellas, 1$897; Nova York, rs. 13$310; Buenos Aires, 3$526; Montevideo, 6$511.

PARA COMPRAS

A 90 d|v. — Libra, 46$030 e á vista, 46$430; dollar, 12$960 e 13$040; franco, $505 e $511; lira, $657 e $666; marco, 3$035 e 3$095.

Pelo cabo: — Libra, 46$630 e dollar, 13$090.

O vale-ouro foi cotado a 7$270.

NO FECHAMENTO

Para saques:

A' vista, Libra, 47$407 e a 90 d|v., 46$972; Paris, $530; Zurich, 2$664; Hamburgo, 3$251; Milão, $698; Lisbôa, $444; Madrid, 1$097; Bruxellas, 1$697; Nova York, rs. 13$310; Buenos Aires, 3$526; Montevidéo, 6$511.

Para compras:

Libra — 46$100; dollar — réis 12$900;; franco — $505; lira — $657; marco — 3$035. A' vista, Libra, 46$500; dollar, 13$040; franco, $511; lira, $666; marco, 3$095.

Pelo cabo: — Libra, 46$700 e dollar, 13$040.

O vale-ouro foi cotado a 7$270.

CAFE'

RIO DE JANEIRO

O mercado de café disponivel continuou a mostrar-se, hontem, no mesmo estado de pouco interesse dos dias anteriores.

Poucas casas exportadoras se mostram interessadas. Uma ou outra procura determinados typos, para attender ás suas mais urgentes necessidades de embarques. Os centros de consumo mostraram-se retraidos e, desse modo, os vendedores não encontraram maneira de applicar seus cafés, apesar de terem solicitado menos pela mercadoria.

Os negocios, realizados em mercado, chegaram a 5.506 saccas, e no Conselho, foram adquiridas 1.229 saccas.

A base official foi fixada em 12$500 por dez kilos de café typo 7, estavel.

O mercado a termo não funccionou.

MERCADO DE CAFE'

Vendas até ás 10 1|2 horas — 4.782 saccas.

Conselho comprou 1.229 saccas.

Total das vendas — 5506 saccas.

DISPONIVEL (10 kilos):

Typo 3	14$800
Typo 4	14$300
Typo 5	13$800
Typo 6	13$300
Typo 6	11$550
Typo 7	11$800
Typo 7	11$300
Typo 8	11$550

O mercado a termo não funccionou.

PAUTA (16 a 24)	1$25.
IMPOSTO OURO (Minas)	4$56.
Imposto ouro (E. Rio)	6$50.

Mercado estavel.

ASSUCAR

Entradas	10.053
Saidas	8.307
Existencia	50.839

Mercado paralisado.

O mercado a termo não funccionou.

Branco crystal	38$500 a 39$000
Crystal amarello	34$500 a 35$500
Mascavos	27$000 a 29$000

ALGODÃO

Entradas	348
Saidas	56
Stock	14.120

(Preços por 10 kilos):

Fibra longa seridó:

Typo 3	38$000—38$500
Typo 4	37$000—37$500

Fibra média:

Sertões:

Typo 3	37$000—37$500
typo 5	33$000—34$000

Ceará:

Typo 3	33$000—34$000
Typo 5	31$000—32$000

Fibra média:

mattas:

typo 3	31$000—32$000
typo 5	29$000—30$000

Paulista:

typo 3	31$000—32$000
typo 5	29$000—30$000

Mercado calmo.

O mercado a termo não funccionou.

Assignando o boletim financeiro "LEVY", V. S. está systematicamente orientada sobre a tendencia dos mercados. E' uma publicação diaria de grande utilidade para as pessoas que operam em finanças.

RUA QUITANDA, 192-RIO

TEL. 3-3972

O Circulo de Estudantes Brasileiros intercede pelos seus collegas mobilisados

O Circulo de Estudantes Brasileiros acaba de se dirigir ao ministro da Guerra, afim de que este consiga do seu collega da Educação a sua attenção para os estudantes que pertencem as classes armadas, em risco de serem prejudicados nos seus exames. Dentro de poucos dias iniciar-se-ão as provas parciaes do mez corrente e, estando aquelles seus collegas em serviço de campanha, é-lhes impossivel cumprir essa exigencia do regulamento de ensino.

Não só para elles, como para todos os estudantes que estão impossibilitados de comparecer ás aulas, por motivo do actual movimento revolucionario, devem ser estendidas as providencias que o ministro da Educação, por ventura, venha a tomar.

MOULIN BLEU

NO RIALTO

HOJE—Soberba funcção—HOJE

Successo pela mexicana Margarita de Castillo — Lilian Georgette, a bailarina do nu' perfeito — Genesio Arruda — Tom Bill — A dupla mais interessante — Anecdotas, piadas e sketches formidaveis, para rir de verdade — Bailados por Vito Imperio, Mercedes Baroja — Sambas e canções por Dercy Gonçalves, Celia Mendes e Pina Weiss — Quadros de nu' artistico — Successo — A chanchada O LEVANTA TUDO

Poltronas . . . . . . 3$000

Sessões continuas das 20 horas — Espectaculos improprios para menores e senhoritas

Theatro Republica

GRANDE COMPANHIA PORTUGUEZA DE REVISTAS

A's 7 3|4 — HOJE — A's 9 3|4

Primeiras representações de uma revista, que vae ser um acontecimento — A revista em 2 actos e 11 quadros, original de A. Leal, Lourenço Rodrigues e Xavier de Magalhães — Musica de Frederico de Freitas e Raul Ferrão

"Senhor da Serra"

TITULO DOS QUADROS — 1º, Muro do Derreto (Prologo); 2º, Campos Estylizados; 3º, Senhor da Serra; 4º, Guilhotina... do amor; 5º, Passeando; 6º, Mulheres Portuguezas; 7º, Alegria Chic; 8º, Alegria Franceza; 9º, Bailado Oriental; 10º, Altos e baixos...; 11º, Alegria da Revista (apotheose).

Reapparição da gentil divette MARIA ALICE — A maga do fado — Em novos e lindos fados e nos seus bailados pelos notaveis bailarinos portuguezes CRESSY E TANJOU — Magnifico desempenho de toda a companhia. "Mise-en-scène" de Amarante

AMANHÃ — A's 7 3|4 e ás 9 3|4 — SENHOR DA SERRA

CAPITAL 100 REIS

Diario Carioca

INTERIOR 200 REIS

Anno V — Numero 1.211 | Rio de Janeiro, Quarta-feira, 20 de Julho de 1932 | Praça Tiradentes, n. 77

DIARIO CARIOCA

Redacção, administração e officinas: PRAÇA TIRADENTES, 77

Director-Presidente
HORACIO G. L. DE CARVALHO JUNIOR

Director-Thesoureiro
J. S. MARTINS GUIMARAES

Chefe da redacção
VICTOR HUGO ARANHA

EXPEDIENTE

Endereço telegraphico: DIARIO CARIOCA.

Telephones: Direcção: 2-3018, Administração: 2-3023, Redacção: 2-1559, Officinas: 2-0824.

ASSIGNATURAS

Para o Brasil:		Para o exterior:	
Anno	40$000	Anno	70$000
Semestre	25$000	Semestre	40$000

VENDA AVULSA

Capital, 100 réis — Interior 200 réis

São cobradores autorizados os srs. Lourenço Amaral e J. T. de Carvalho.

SUCCURSAL EM S. PAULO
Director José Armando Affonseca — Rua João Briccola, 10—2º and. —Tel.: 2-6398.

CORRESPONDENCIA:

Toda a correspondencia com valores ou sobre assumptos que entendam com assignaturas, remessas de jornal, publicidade retribuida e outros de interesse da administração, deve ser dirigida ao gerente do DIARIO CARIOCA.

O Director-Presidente da S. A. DIARIO CARIOCA estará diariamente neste jornal das 14 ás 16 e das 22 ás 24 horas, e o Director-Thesoureiro das 9 1|2 ás 12 hs. e das 16 ás 18 1|2 horas.

EMPRESA J. WALTER THOMPSON

Declaramos que tendo havido entendimento commercial entre o "Diario Carioca S. A. e a Empresa J. Walter Thompson, reencetamos nossas transacções, estando essa Empresa autorizada a receber publicidade para o "Diario Carioca".
A GERENCIA

No delirio da paixão...

UM TENENTE DO EXERCITO SUICIDA-SE A' SOLEIRA DA PORTA DE UMA BAILARINA

A bailarina Irene Rodrigues e a casa da rua Senador Dantas que lhe serve de residencia

NO DELIRIO DA PAIXAO

No auge da loucura, no delirio da paixão, na madrugada de hontem o tenente Oldemar viu a bailarina, sua amada, deixar o Assyrio, nos braços do amante.

Tal facto, tornou-o colerico. Sopitou elle o odio da paixão e, incontinenti, dirigiu-se a seu commodo, onde se armou com um revólver Smith & Wesson.

Isso acontecido, com o firme proposito de pôr termo á existencia, o militar dirigiu-se para a casa da bailarina, á rua Senador Dantas. Uma vez ahi, quando se encontrava á soleira da porta, levou o cano da arma á cabeça e deu ao gatilho.

O tiro partiu, ao mesmo tempo que o infeliz militar cahia num lago de sangue, contorcendo-se em dores, para morrer pouco depois.

A SURPRESA DA BAILARINA

Alta madrugada, Irene Martins, acompanhada do amante, ingressava na casa em que reside, quando teve a dolorosa surpresa de encontrar caido na soleira da porta, morto, o tenente Oldemar.

Sem perda de tempo, o caso foi communicado á policia do 5º districto, e o commissario de serviço, partindo para o local, tomou as providencias que o caso exigia.

O infeliz militar não deixou nenhuma declaração sobre o acto tresloucado.

Na revista que foi passada nas suas vestes, foram arrecadados: um relogio e corrente de metal amarello, um par de abotoaduras do mesmo metal, uma carteira de couro, um pente e a quantia de 100$000.

Em seguida, o cadaver do inditoso militar foi removido para o necroterio do Instituto Medico Legal.

Habituado a vida de caserna, o official pouco frequentava os nossos meios bohemios. Embora ainda joven, os encargos da vida militar, os estudos e os deveres que a caserna lhe impunham, não lhe facilitava o tempo, para frequentar os pontos de reunião da nossa "jeunesse d'orée".

Uma noite, porém, attraido por convites de amigos e collegas, o official resolveu ir a um dos nossos "cabarets". Fel-o, para melhor conhecer o nosso meio alegre e para attender aos successivos convites que lhe faziam os amigos.

Vae para um mez que o "cabaret" do Assyrio passou a receber a visita do joven militar.

Na primeira visita que fizera a conhecida casa de diversões deixou-se prender pelos galanteos de uma das suas bailarinas.

Todas as noites, o official era visto no Assyrio, tendo sempre á sua mesa, a artista, por quem se apaixonara.

Homem de alguns recursos, o militar, como acontece a todo apaixonado, procurava satisfazer todos os desejos da mulher amada, dahi, na sua mesa só ser servido o champagne.

Por este facto e pela attitude do official, tornou-se elle assás conhecido e alvo de uma serie de commentarios.

O romance dessa aventura terminou na madrugada de hontem, de um modo tragico. Vendo baldados todos os seus esforços para conseguir o amor da bailarina, no delirio da paixão, o militar suicidou-se. Desfechou um tiro na cabeça, á soleira da porta da bailarina.

AS PERSONAGENS DO DRAMA DE AMOR

O drama de amor, que teve o fim tragico, na madrugada de hontem, teve como personagens, o 1º tenente do Exercito, Oldemar de Menezes Dias, solteiro, de 32 annos, residente em companhia de seu irmão, tambem 1º tenente do Exercito Odewal de Menezes Dias, num commodo da casa n. 191-A, da rua Marechal Floriano Peixoto, e a bailarina Irene Rodrigues, de 19 annos, residente com o amante num commodo da casa da rua Senador Dantas n. 71.

A historia desse drama, narra os que a conheciam, que desde a primeira noite, que o tenente Oldemar, foi ao Assyrio que se deixou prender pelas galanterias da bailarina Irene.

Nesta mesma noite, o official teria falado a artista. Esta, porém, não tomou a serio as palavras do militar. Artista de "cabaret", habituada a ouvir a cada instante galanteios e declarações de amor, Irene não ligou ás palavras do joven militar.

Na noite seguinte, o tenente Oldemar voltou ao "cabaret". Irene, durante toda a funcção foi o enlevo do militar.

Ainda desta vez, a bailarina, não quiz acreditar nas palavras do militar.

Nas noites que se seguiram, o militar não faltou ao Assyrio e proseguiu na mesma rotina.

Irene passou então a comprehender que tinha deante de si um apaixonado. Tratava-se de um bom partido, mas que fazer se o seu coração estava preso a outro homem, — o amante.

Durante um mez, o apaixonado militar não mudou de costumes. Tudo fez para conseguir ser correspondido pela bailarina. Nada conseguiu.

Tornando-se conhecidas as suas intenções, elle não teve acanhamento em falar aos amigos, aos conhecidos, para que falassem a Irene das suas intenções: abandonar a vida que levava para residir em sua companhia.

Não faltaram promessas e o militar, ansioso, esperava o resultado dos entendimentos que os seus intimos foram ter com Irene.

Neste interim, as autoridades superiores do Exercito transferem-no para o 4º Regimento de Cavallaria Independente, com ordem de embarcar no proximo dia 21.

Tal facto veiu preoccupar devéras o tenente Oldemar, que esperando a resposta da bailarina, correu a tratar da transferencia do seu embarque para o dia 28.

O DESENGANO

Retardando a sua partida, o official, pouco depois, recebia o desengano da affeição que nutria.

Irene, compreendendo bem a situação a que chegára o drama de amor que alimentára, resolveu ser sincera para os intermediarios que a procuraram.

Disse gostar do official, mas tinha um amante e este não abandonaria.

Scientificado da resolução da bailarina, o tenente Oldemar desesperou-se. Homem educado, nada deixou a transparecer.

De tres dias a esta parte que o tenente vinha fazendo umas noitadas alegres no Assyrio. O champagne era bebido com certa fartura.

De duas garrafas por noite, passaram a ser solvidas cinco, como aconteceu na noite de ante-hontem.

Suppunham os intimos do official que elle se despedia da vida do Rio, por ter que partir para o theatro das operações militares.

Tal, porém, não succedeu.

O militar punha em pratica um plano de desatino que delineara, qual fosse o de seu suicidio.

O PROBLEMA DO DESARMAMENTO

Commentarios de um prestigioso orgão berlinense

Berlim 19 (A. B.) — O "Deutsche Allegmeine Zeitung", referindo-se á sessão da Conferencia do Desarmamento que deverá realisar-se hoje em Genebra, diz que trata-se de "um acto final de grande sabotage", e defende a ausencia de dois membros do gabinete do Reich como perfeitamente cabivel, visto como os mesmos só poderiam concordar com uma proposta desarmamentista verdadeira.

Está sendo esperada uma nova declaração do governo reclamando a partida em materia de armamento.

Aggrediu o negociante e feriu o policial

Por motivos desconhecidos, o negociante Manoel da Silva Brandão, foi aggredido hontem, em seu estabelecimento commercial, pelo funccionario da Light Arlindo Barros, de 39 annos, solteiro, morador á rua dos Cajueiros.

O guarda civil n. 807, que passava pelo local, foi em soccorro do negociante, sendo porém recebido a cacetas. A muito custo foi o aggressor subjugado e conduzido á delegacia do 8º districto, onde foi autuado.

O negociante e o policial, foram medicados no Posto Central da Assistencia.

AS ELEIÇÕES NA RUMANIA

O Partido Nacional Camponez obteve maioria

Bucarest, 19 (A. B.) — Os resultados das ultimas eleições mostram que o Partido Nacional Camponez obteve mais de quarenta por cento da totalidade dos votos, cabendo-lhe, consequentemente pelas leis eleitoraes, dois terços do total das cadeiras do novo Parlamento. Os mais fortes grupos da opposição serão os liberaes, dirigidos pelo sr. Duca, vindo a seguir os liberaes-dissidentes, com seu leader, Sr. Bratianu, e os anti semitas, chefiados pelo Sr. Cusa. O quarto partido opposicionista de mais prestigio será o anti semita, cognominado "A guarda de ferro", onde se acham representadas as minorias hungaras e allemãs, por cerca de vinte e dezeseis deputados, respectivamente.

Quiz morrer, pensando que soda caustica era assucar

"Colchão", é o vulgo do nacional João Colchão, morador á Estrada do Cajá n. 263.

Nestes ultimos tempos, a vida não tem corrido sempre para o homem que, aborrecidissimo, resolveu debandar do batalhão dos vivos.

Lançando mão de um pouco de soda caustica, "Colchão" a diluiu em um pouco dagua, bebendo a mistura. Apenas ingerira, porém, o primeiro trago "Colchão" desabalou em louca carreira, para o Posto de Assistencia do Meyer, onde, após ser soccorrido, recolheu-se á sua residencia.

A Esthonia politica

Como ficou organizado o novo gabinete

Tallin, 19 (Havas) — Os partidos Agrario e do Centro Nacional acaba de organizar o novo gabinete da Esthonia, que ficou assim constituido:

Presidencia, Einbund; Negocios Estrangeiros, Pung; Economia Nacionla,, Zimmermann; Defesa Nacional, Keren; Interior, Anderkopp; Agricultura, Koester; Communicações, Raudsepp; Instrucção Publica e Previdencia Social, Henerson.

O chefe do novo governo, sr. Einbund, pertencente ao Partido Agrario, exercerá até agora as funcções de presidente da Assembléa de Estado.

Ingeriu soda caustica

Por questões intimas, a nacional Odaléa do Espirito Santo, de 17 annos, solteira, moradora á ladeira do Livramento n. 39, resolveu pôr termo á vida, ingerindo soda caustica.

Soccorrida a tempo, a infeliz foi posta fóra de perigo.

Por haver brigado com a Pequenina

O MARINHEIRO SECCIONOU AS VEIAS DO PULSO A' NAVALHA

O marujo José Assis de Medeiros

Dominado por intensa paixão, o marinheiro nacional José Assis de Medeiros, do tender "Belmonte", solteiro, de 20 annos de idade, morador á rua General Caldwell numero 56, por motivos futeis, teve uma desintelligencia com a namorada. Não supportando as amarguras da vida, sómente por estar contrariado os seus amores, resolveu o inexperiente jovem, abreviar os seus dias de vida.

Recolhendo-se á residencia, hontem á noite, o rapaz, a exemplo do que faziam os antigos romanos, seccionou as veias do pulso esquerdo, com uma navalha.

Ao ter conhecimento do que se passava, o delegado Frota Aguiar, transportou-se á casa onde se verificou a occurrencia, não mais encontrando o tresloucado.

O infeliz, tinha sido removido para o Posto Central de Assistencia.

Em busca que realizou a policia, foi encontrado o seguinte bilhete: "Querida "Pequenina" Peço encarecidamente me desculpar immensos aborrecimentos que te causei durante o longo periodo do nosso namoro, pois, chegou o momento de cumprir o que te disse hontem. Estimo que sejas mais feliz com outro e que não tenha igual sorte. Reze umas préces por mim Do teu ex-Assis Mendes".

O marinheiro, depois de convenientemente medicado, foi transportado para o Hospital da Marinha.

Um menor victima de atropelamento

Na occasião em que atravessava a rua Itapirú, o menor Jorge, de nove annos e filho de José da Silva Cunha, foi apanhado por um automovel.

Apresentando contusões e escoriações diversas, o infeliz menor foi soccorrido pela Assistencia Municipal, recolhendo-se a seguir á sua residencia, á rua Itapirú n. 81.

A "baratinha" 2158 fez uma victima

A Assistencia do Meyer, soccorreu hontem o menor Gil, de 9 annos, brasileiro, branco, filho de José Costa, que, foi colhido hontem pela "baratinha" 2.158, na rua Coronel Tamarindo, soffrendo um ferimento na cabeça.

O motorista causador do desastre, Francisco Serra, proprietario do vehiculo, residente á estrada de Cabuçu, em Campo Grande, foi preso pelas autoridades policiaes do 25º districto.

Teria sido atropelada por um automovel?

Em carro de praça deu entrada hontem, á noite, no Posto Central da Assistencia a menor Dirce, de 3 annos de edade, filha de Juvenal da Silva Amaral, residente na Estrada Intendente Magalhães n. 1185. A criança que apresentava forte contusão na cabeça, e estava em verdadeiro estado de "shock", foi internada no Hospital de Prompto Soccorro, vindo a fallecer momentos depois.

Por se tratar de um caso suspeito, o pequeno cadaver foi removido para o Necroterio do Instituto Medico Legal.

Colhido por um trem

Um desconheido, de cor branca, de 67 annos presumiveis, deu entrada hontem ás primeiras horas da noite, no Posto Central de Assistencia, por ter sido colhido por trem na estação de Xerém. O infeliz que chegára em estado de agonia completa, veiu a fallecer após ser internado no Hospital de Prompto Soccorro, sendo seu cadaver removido para o Necroterio do Instituto Medico Legal.

Na Policia Central

O DIRECTOR DA SECRETARIA PEDIU DEMISSÃO

O dr. José Pacheco Dantas, que até então vinha exercendo as funcções de director da Secretaria, interinamente, enviou uma carta ao chefe de Policia, pedindo demissão daquelle cargo, allegando motivo de saude.

Para substituil-o, foi convidado o official de gabinete do chefe de Policia, dr. Arthur Neiva, que deverá tomar posse, ainda hoje.

Inspectoria de Vehiculos

Estão sendo chamados os seguintes motoristas:

Infracções do Regulamento de Vehiculos de 18 de julho de 1932:

Falta de attenção e cautela: 1724 — 10738.

Dirigir desuniformizado: (Exp. 8) — C. 564.

Excesso de velocidade: 5871.

Desobediencia ao signal: 6365 — 11571 — 13876 — 15384 — 14302 — C. 651 — C. 2067 — C. 3128 — C. 5211 — 2157 — 3014 — 5322.

Estacionar em logar não permittido: 8747 — 13053 — 14070 — C. 6216 — (V. S. 304 — 119) — 1749 — 1841.

Estacionar contra mão: 10760 — 2215 — 2343 — 3038 — Ons. ns. 43 — 274 — 370 — 417 — 424 — 425 — 448.

Não diminuir a marcha no cruzamento: C. 1046.

Passar a frente de outro: Ons. ns. 184 — 223 — 341.

Estacionar contra mão de direcção: 4069.

Fascinado pelas seducções de uma actriz

AINDA O GRANDE DESFALQUE NO THESOURO NACIONAL

No Thesouro Nacional e na Policia do Districto Federal, proseguiram hontem, os inqueritos instaurados para apurar o desfalque dado nos cofres do Thesouro Nacional, pelo thesoureiro sr. Adolpho Ferreira dos Santos.

A historia desse peculato, foi hontem noticiado com abundancia de detalhes pelo DIARIO CARIOCA.

O velho funccionario sr. Adolpho Ferreira dos Santos, deixou-se levar pelas seducções da actriz Iracema de Almeida, a qual acolytada pela irmã, Nair de Almeida, mais conhecida por Léa Alba, transtornou-lhe a razão, levando-o, nos ultimos annos de existencia, a praticar o crime porque hoje expia, nas grades da prisão.

O sr. Ferreira dos Santos que acompanha o arrolamento que se procede nos cofres da repartição, que estiveram sob a sua guarda, continua sereno, não apresentando por ora, nenhum aspecto de abatimento moral.

Nada mais adeanta sobre o facto, mantendo tudo quanto já confessou, reaffirmando que apenas retirou dos cofres da Nação, quantias em dinheiro, não tendo retirado nenhum titulo ou qualquer papel que representasse valor.

O balanço procedido nos livros, accusou a mesma quantia, verificada na montagem do dinheiro existente nos cofres da thesouraria.

Terminado o balanço e de tudo dado sciencia ao sr. ministro da Fazenda, s. s. autorizou a Directoria Geral do Thesouro, a providenciar, no sentido de ser sustada a entrega pela Thesouraria Geral do Thesouro, de apolices e obrigações do Thesouro a ferroviarios, asim como de qualquer titulo que se encontre na mesma Thesouraria Geral, mesmo que se trate de substituição ou resgate, inclusive cauções de depositoto até que termine o serviço de balanço a que se está procedendo na mesma thesouraria.

ACAREADOS NO CARTORIO DA 4ª DELEGACIA AUXILIAR IRACEMA DE ALMEIDA E O DR. FERREIRA DOS SANTOS

O delegado dr. Rego Monteiro, acareou hontem á tarde, no cartorio da 4ª delegacia auxiliar, a actriz Iracema de Almeida, amante do dr. Ferreira dos Santos, que para manter o luxo e conforto da mesma, num gesto de fraqueza, deu um desfalque de mil e setenta e quatro contos de réis, na thesouraria do Thesouro Nacional, facto de que nos occupámos hontem detalhadamente.

Por occasião da acareação, a actriz Iracema de Almeida, foi atacada de forte crise nervosa, sollicitando o dr. Rego Monteiro a presença de um medico da Assistencia, afim de ministrar-lhe medicamento necessario.

Por esse motivo, o dr. Rego Monteiro resolveu, marcar para hoje, ás 17 horas, a acareação, á qual deverá estar presente o advogado da referida actriz, dr. Claudino do Espirito Santo.

EFFEITOS DA EMBRIAGUEZ

Após ligeira discussão, tentou matar o companheiro

Hontem, á tarde, occorreu uma scena de sangue no morro da Mangueira.

O facto passou-se na rua Visconde de Nictheroy, onde residia os operarios Waldemar Santos e Antonio Quirino.

Ficou apurado, que a responsabilidade da brutal occurrencia, cabe exclusivamente a Quirino, que, estando embriagado, provocou uma discussão, terminando por aggredir o companheiro a faca.

Waldemar, que recebeu ferimentos no braço esquerdo, no peito e na mão direita, foi soccorrido pela Assistencia Municipal e internado, a seguir, no Hospital de Prompto Soccorro.

O criminoso foi preso em flagrante e conduzido á delegacia do 8º districto, onde foi autuado.

Caiu do bonde

Hontem á noite, o despachante da Viação Excelsior Etevaldo Braga, ao tomar em movimento um bonde da linha "Aldeia Campista", caiu, soffrendo um ferimento no supercilio esquerdo, contusões e escoriações. Em virtude da assistencia medica da Caixa de Aposentadorias e Pensões, haver recusado soccorrer a victima, foi ella medicada no Posto Central da Assistencia Municipal.

Na Liga das Nações

A Turquia foi admittida no seio do instituto

Genebra, 19 (A. B.) — A Turquia foi admittida, em forma, na Liga da Nações, da qual será o 56º membro, por occasião da sessão extraordinaria da assembléa da Liga, hontem realisada nesta cidade, apresentada pelo ministro belga dos Estrangeiros, sr. Hymans.

Foi annunciado que a decima terceira sessão da assembléa da Liga será convocada para 26 de setembro vindouro, devendo reunir-se, alguns dias antes, na sua sessão do outomno, o Conselho da Liga das Nações.

Levou uma quéda

O menor Othelo, pardo, de 8 annos, filho de Waldemar Pereira da Silva, hontem em sua residencia, á rua Voluntarios da Patria n. 236, levou uma quéda, ficando em estado "shock".

Depois de soccorrido o infeliz nienino foi internado no Hospital de Prompto Soccorro.

Os summarios de hoje

Nas varas criminaes serão summariados, hoje, os seguintes réos:

Primeira — José da Silva Lima, Antonio da Silva Jameleiro, José Ferreira da Costa Tinoco, Paulo Vieira Pinheiro, Francisco Giffoni Filho e Antonio Marques dos Santos.

Segunda — José Baptista Nunes, Elias Abrahão, Carlos Braz, Joaquim Marques da Silva Filho, Manoel Cruz, José Gomes da Silva e Emygdio Antonio da Rocha.

Terceira — Manoel Monteiro da Silva e Armando Klein.

Quinta — Jayme José Magalhães e Nicasio Ulibar.

Oitava — Arlindo da Rocha Duarte, Aristides Rosa d'Avila, Lauro Mesquita, Ernani Selosti Raphael Molinario e João Alves Pereira.

EM PLENA ASSEMBLÉA...

Atirou á cabeça do collega uma phosphoreira de porcelana!

Vienna, 19 (Havas) — O deputado Heinzell, do "Heimatblock", lançou, em plena reunião da Comissão de Finanças do Conselho Nacional, uma phosphoreira de porcelana á cabeça do sr. Bauer, "leader" do Partido Social-Democrata, que ficou ligeiramente ferido. O sr. Bauer penetrava na sala justamente no momento em que um dos membros do seu partido falava e era grande o tumulto na bancada do grupo christão-social. A sessão foi suspensa devido á exaltação dos espiritos.

Alcoolizado, aggrediu e feriu o companheiro

O mendigo Francisco Santos Prazeres

Travando conhecimento, os mendigos Francisco dos Santos Prazeres e José Maria da Cruz, deliberaram ca de difficuldades. Apesar da época de difficuldades que se atravessa, os dois sempre de commum accordo, iam se auxiliando mutuamente.

Hontem, faltou recursos a ambos. Eram já 15 horas, e ainda estavam sem almoço. Não tinham conseguido um nickel siquer.

Depois de um esforço supremo, o Prazeres arranjou finalmente algum dinheiro.

Foi estabelecido, que comprariam generos para um almoço que seria por elles preparado.

Succede que Prazeres, sentindo grande cansaço, confiou ao amigo o dinheiro destinado ao "banquete".

Indo a um armazem proximo José Maria, esquecendo-se de que era o depositario da confiança do Prazeres, quando se lembrou da comida, já havia gasto mais da metade do dinheiro com aguardente.

Voltando para dar conhecimento do succedido ao companheiro, estabeleceu-se entre os dois forte discussão.

Aproveitando o estado de fraqueza de Prazeres, que passára o dia em jejum, Cruz que se enchera de cachaça, aggrediu-o a cacetadas, ferindo-o.

Um soldado que no momento passava pelo Passeio Publico effectuou a prisão do aggressor, conduzindo-o para a delegacia do 8º districto.

A victima foi medicada no Posto Central de Assistencia, retirando-se em seguida.

PROGRAMMAS DE HOJE:

ALHAMBRA

Complemento: 2, 4, 6, 8 e 10 horas
O TENENTE DA RAINHA
2,40, 4,40, 6,40, 8,40, e 10,40 minutos

Programma Serador apresenta
IVAN PETROVICH, AGNES ESTHERHAZY e LILLIAN ELLIS em
O Tenente da Rainha
NOITE DE VISITAS — Comedia
Fox Movietone n. 4x27
Sessão Serrador das 5 ás 7 — 2$100

ODEON
Tels. 2-1508 e 4-4033

Completon: 2, 4, 6, 8 e 10 horas
UMA HORA COMTIGO
2,30, 4,30, 6,30, 8,30 e 10,30 minutos

A Paramount Pictures apresenta: MAURICE CHEVALIER, JEANETTE MAC DONALD na producção de Ernest Lubitsch
UMA HORA COMTIGO
PARAIZO SYNTHETICO — comedia
— Paramount News n. 90 —

PALACIO
Tel. 2-0838

Complemento: 2, 4, 6, 8, e 10 horas
GIGANTES DO CEO: 2,10, 4,10, 6,10, 8,10 e 10,10 minutos

A Metro-Goldwyn-Mayer apresenta
Clark Gable
WALLACE BERRY
e DOROTHY JORDAN em
GIGANTES DO CEO
Metrotone News n. 138
Sessão Serrador, das 5 ás 7 — 3$200

GLORIA
Tel.: 4-0097

Complemento: 2,00, 3,40, 5,20, 6,50, 8,30 e 10 horas
NO PALCO DA VIDA: 2,10, 3,50, 5,30, 7,00, 8,40 e 10,20 minutos

A Warner First apresenta
Barbara Stanwick
em
NO PALCO DA VIDA
NO REINO DA TOLICE — desenho
— Paramount News n. 39 —

PATHE' PALACIO
Tel. 2-1153

Poltrona .. .. 3$000

HOJE
Universal apresenta dois grandes films ineditos
"A VOLTA DE TOM"
com TOM MIX, o seu primeiro film falado
"MOCIDADE VELOZ"
com SLIM SUMMERVILLE e LUIZA FAZENDA
"OH! QUE DUPLA..."

PATHE'
Tel. 4-1492

POLTRONAS .. .. 2$000

HOJE
Metro-Goldwyn-Mayer apresenta
"ROMEU DE PYJAMAS"
com BUSTER KEATON
O comico mais engraçado do — seculo XX —